№36 /7637/
четверг
29 февраля 2024 года

sgpress.ru

САМАРСКАЯ ГАЗЕТА

Газета городского округа Самара • Издается с января 1884 г.

ЭНЕРГИЯ РАЗВИТИЯ

Губернатор и генеральный директор ПАО «Россети Волга» обсудили приоритетные проекты

→страница 2

ЖИЛИЩНЫЕ ВОПРОСЫ

Елена Лапушкина провела личный прием граждан

→страница 3

ВМЕСТЕ НА СЦЕНЕ И В ЖИЗНИ

Артисты академического театра драмы Надежда Попова и Федор Степаненко представили свой семейный портрет

страница 10

ДОСУГ

ЛЮБИМОЕ МЕСТО ДЛЯ ПРОГУЛОК

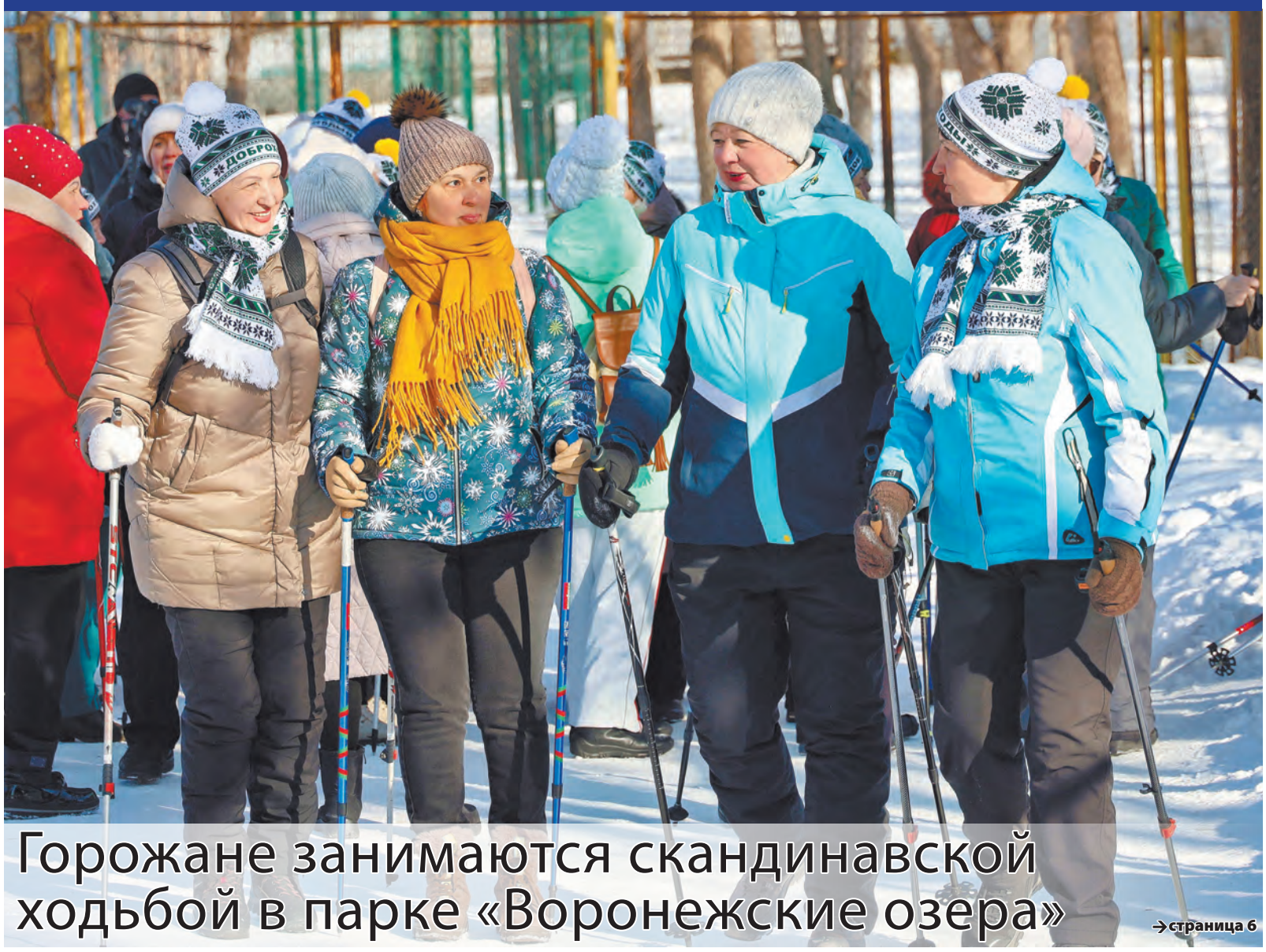

Горожане занимаются скандинавской ходьбой в парке «Воронежские озера»

→страница 6

СОБЫТИЕ

В ПРЕДДВЕРИИ ВАЖНЫХ ЭКЗАМЕНОВ

В школе №68 прошло областное родительское собрание

→страница 3

КУЛЬТУРА

ГРЕХ ПОКОРНОСТИ

В «Мастерской» поставили «Муму»

→страница 11

СОЦИУМ

«ДЕЛАЕМ ТО, ЧТО НУЖНО»

«Дом для мамы» помогает женщинам, оказавшимся в беде

→страница 15

САМАРСКАЯ ГАЗЕТА

140 лет назад вышел первый номер

Самарская хроника.

Приезд в Самару преосвященного Владимира. В воскресенье, 24 февраля, с утренним поездом Оренбургской железной дороги прибыл в Самару преосвященный Владимир, епископ Самарский и Ставропольский. На вокзале прибывшего встретили городское духовенство, управляющий губернией, вице-губернатор А. С. Брянчанинов, городской голова Алабин, а также чины самарской городской полиции.

С вокзала преосвященный, при колокольном звоне, отправился в кафедральный собор, где его приветствовал бывший наготове полный архиерейский хор. Здесь владыка произнес речь, в которой призывал Божие благословение на свою новую паству, после чего отправился в архиерейский дом.

В №48 от 28 февраля 1891 года

Повестка дня

ДИАЛОГ

В КОНСТРУКТИВНОМ КЛЮЧЕ

Президент напутствовал участников ряда значимых форумов

Глеб Богданов

Сегодня президент страны **Владимир Путин** обратится с ежегодным Посланием к Федеральному собранию Российской Федерации. Начало мероприятия намечено на 13:00 по самарскому времени. Транслировать важное событие будут ведущие телеканалы и радиостанции.

А накануне глава государства направил приветствие участникам, организаторам и гостям Двенадцатого российско-азербайджанского межрегионального форума.

- Сотрудничество по линии регионов является важной составляющей российско-азербайджанского стратегического партнерства и союзничества, вносит большой вклад в укрепление доверия и взаимопонимания между нашими народами, расширяет возможности для продвижения взаимовыгодных торговых, инвестиционных и гуманитарных связей, создает условия для повышения благосостояния граждан обеих стран, - отметил президент. - Ваши регулярные встречи, уже ставшие доброй традицией, обеспечивают прямой заинтересованный диалог между представителями органов государственной власти, общественных, научных и деловых кругов по актуальным вопросам межрегионального взаимодействия.

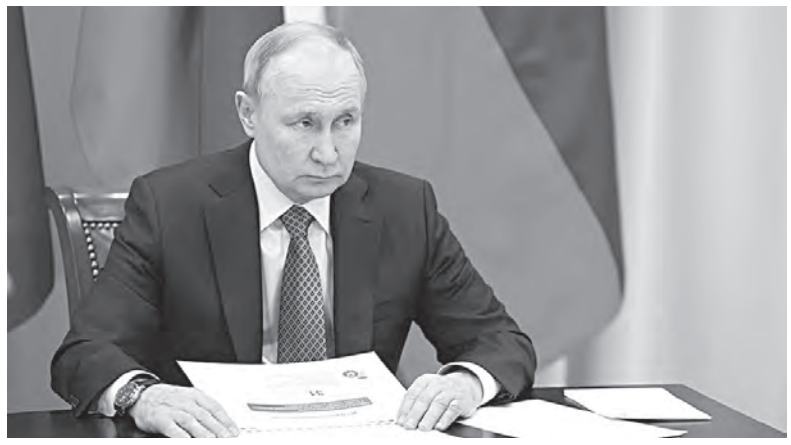

По словам Путина, в этом году повестка дня форума как всегда объемна и содержательна. В центре внимания - различные аспекты развития кооперации в сферах промышленности и сельского хозяйства, поддержка малого и среднего предпринимательства, совместных проектов по защите окружающей среды.

- Уверен, что ваши дискуссии будут полезными и конструктивными, дадут старт новым перспективным идеям и инициативам, - заявил президент.

Напутствие главы государства получили участники, организаторы и гости XXXV съезда Ассоциации крестьянских (фермерских) хозяйств и сельскохозяйственных кооперативов России.

- Представителей фермерских хозяйств по праву считают продолжателями лучших традиций российского крестьянства, энергичными, рачительными, бережливыми хозяевами, искренне любящими свое дело, родную землю. Сохраняя приверженность этим незыблемым устоям и ценностям, проявляя инициативу и предприимчивость, фермеры успешно трудятся во всех сферах отечественного агропромышленного комплекса, широко внедряют передовые технологии, эффективные модели сельхозкооперации, вносят значимый вклад в обеспечение продовольственной безопасности страны. И конечно, они активно участвуют в решении востребованных социальных проблем, многое делают для развития сельских территорий, улучшения качества жизни земляков, - констатировал президент.

В этой связи он отметил весомую поддержку, которую оказывает фермерам Ассоциация крестьянских (фермерских) хозяйств и сельскохозяйственных кооперативов России, ее усилия, направленные на повышение престижа профессий, связанных с сельским хозяйством.

Путин выразил уверенность в том, что съезд пройдет в плодотворном, конструктивном ключе, а его решения воплотятся на практике.

Приветствие президента получили организаторы и участники второго конгресса Международного движения русофилов.

- Ваш форум собрал сотни делегатов более чем из 130 стран со всех континентов. Столь представительный состав участников наглядно свидетельствует о том, что интернациональное общественное движение русофилов уверенно развивается и крепнет, обретает новых сторонников, - подчеркнул Путин.

По его словам, русофильское движение вносит весомый вклад в противодействие попыткам коллективного Запада добиться международной изоляции России, помогает распространению за рубежом объективной и достоверной информации о нашей стране, разоблачению антироссийских измышлений и пропагандистских мифов.

- Ваша благородная деятельность способствует сохранению и упрочению добрых традиций дружбы и взаимного уважения, связывающих россиян с другими народами, сплочению Русского мира, популяризации достижений нашей национальной культуры и расширению гуманитарного присутствия на мировой арене. Уверен, что в ходе конгресса вы проведете конструктивные, содержательные дискуссии, наметите новые перспективные совместные инициативы и проекты. Хотел бы от души поблагодарить организаторов конгресса, а его участникам пожелать успехов и всего наилучшего, - резюмировал глава государства.

ВСТРЕЧА

ЭНЕРГИЯ РАЗВИТИЯ

Губернатор и генеральный директор ПАО «Россети Волга» обсудили приоритетные проекты

Стас Кириллов

Губернатор **Дмитрий Азаров** провел встречу с генеральным директором ПАО «Россети Волга» **Александром Гавриловым**. Глава региона и руководитель одной из крупнейших сетевых компаний Поволжья обсудили вопросы развития сотрудничества, реализации инвестиционных программ и важнейших для территории проектов.

Начиная встречу, Азаров подчеркнул, что между правительством Самарской области и предприятием есть тесное взаимодействие.

- С компанией «Россети Волга» мы выстраиваем надежное партнерство. Сегодня у нас на повестке инвестиционная программа, технические присоединения к важнейшим объектам и, конечно, традиционный вопрос тарифной политики, - сообщил губернатор.

Один из важнейших проектов, который сегодня реализует на территории Самарской области компания, - переустройство энергообъектов, линий электропередачи в рамках строительства Волжского моста (на этой неделе здесь завершили надвижку последнего пролетного строения) и трассы «Обход Тольятти».

Напомним, что 16 февраля в ходе рабочей поездки в Самарскую область министра энергетики РФ **Николая Шульгинова** обсуждались вопросы развития энергетического комплекса региона. Глава ведомства провел совещание с участием руководителей крупнейших сетевых компаний территории. Он также оценил мощности АО «ГК «Электрощит» - ТМ Самара», крупнейшего производителя электротехнического оборудования. Шульгинов отметил взаимодействие руководства Самарской области и сетевых компаний.

- Считаю очень важным, что в развитие тех направлений работы, которые были обозначены министром энергетики Российской Федерации Николаем Григорьевичем Шульгиновым в ходе визита в Самарскую область, мы сегодня имеем возможность обсудить их уже в практической плоскости, - сказал губернатор.

Гаврилов поблагодарил Азарова за тесное взаимодействие.

- Спасибо за то, что уделяете время и большое внимание вопросам отрасли. Есть задачи, которые поставлены на нашей последней встрече и на встрече с министром энергетики России во время поездки на «Электрощит». Мы запланировали диалог с руководством завода для того, чтобы в новых инвестиционных программах учитывать покупку оборудования предприятий Самарского региона. У нас большой масштаб работы, - сообщил генеральный директор ПАО «Россети Волга».

Он отметил, что подписание регуляторного соглашения даст возможность увеличить инвестиции в развитие и повышение надежности электросетевого комплекса Самарской области на 13 млрд рублей в ближайшие пять лет.

- С министерством энергетики и ЖКХ Самарской области мы определили приоритетные проекты, которые должны повлиять на надежность поставки электроэнергии, - поделился Гаврилов. - Это та задача, которую вы поставили, и те проекты, которые в ближайшем будущем, в период от трех до пяти лет, дадут налоговую базу в регионе.

Губернатор подчеркнул, что правительство Самарской области очень внимательно относится к реализации энергоснабжающими организациями инвестиционных программ и контролю за исполнением компаниями ранее взятых обязательств по данному направлению.

- Мы с вами уже обсуждали, что наш регион отмечен на федеральном уровне как территория, где наивысший процент исполнения инвестпрограмм. Здесь мы, с одной стороны, благодарим всех наших коллег и партнеров в энергетической сфере, - сказал Азаров. - С другой стороны, контроль за исполнением инвестпрограммы и договоренностей, конечно, будет продолжаться. Я думаю, это пойдет на пользу и компании, и региону. Инвестпрограмма согласовывается на уровне руководителей, и важно, чтобы все подразделения выполняли ее в полной мере. Приоритетность здесь очевидна - это надежность обеспечения электроэнергией, учет, перспективы развития.

СОБЫТИЕ

В преддверии важных экзаменов

В школе №68 прошло областное родительское собрание

Жанна Скокова

В понедельник, 26 февраля, губернатор Самарской области **Дмитрий Азаров** провел общерегиональное собрание педагогов и родителей выпускников этого года. Одной из главных тем встречи стала подготовка к Единому государственному экзамену. Также на собрании обсуждались другие актуальные вопросы отрасли.

В мероприятии приняла участие глава города **Елена Лапушкина**.

Традиция проводить общерегиональное родительское собрание появилась четыре года назад по инициативе губернатора Дмитрия Азарова. Ежегодно в одной из самарских школ очно и по видеосвязи встречаются председатели окружных родительских собраний, члены общественных организаций и правительства губернии.

Достойные результаты

Актовый зал школы №68 на Мехзаводе не смог бы вместить всех участников, поэтому около 55 тысяч подключились к собранию по видеосвязи. Подобная встреча проходит в регионе не первый раз. Она нацелена на помощь будущим выпускникам. В том числе на моральную поддержку, ведь выпускные экзамены - стресс для подростка. Всего в этом году их будут сдавать более 34,8 тысячи 9-классников и 11,7 тысячи 11-классников.

- Понятно, что у родителей выпускников очень много волнений за своего ребенка, который учился, трудился. Зачастую взрослые переживают даже больше, чем сами дети. И сегодня важен опыт, который вы получите: вы имеете возможность сами сдать ЕГЭ, посмотреть, как организован этот процесс, - обратился к родителям Дмитрий Азаров.

На собрании озвучили итоги 2023 года. Самарская область вошла в пятерку лучших региональных систем образования в стране. Также при сдаче ЕГЭ по всем предметам регион показал результаты выше средних по России. Количество стобалльников выросло на 76 человек.

С прошлого года в губернии начали работать инженерные классы авиастроительного профиля, сегодня они есть в 29 школах. 41 учебное заведение имеет статус базовой или опорной площадки Самарского медицинского университета. На базе семи школ появились агроклассы под кураторством профильного вуза.

В то же время все больше подростков после девятого класса выбирают среднее профессиональное образование.

- В прошлом году таких было уже 64%, - отметил губернатор. - Поэтому от нас требуются значительные усилия, чтобы колледжи и техникумы имели все необходимое оборудование. Будем улучшать их базу. Многое уже сделано, в том числе по капремонту, по оснащению.

Дмитрий Азаров подчеркнул: огромную роль в образовательном процессе играют учителя. Благодаря их труду и любви к профессии из школ выходят достойные выпускники. Губернатор принял решение выделить единовременную денежную выплату работникам образовательных учреждений. Педагоги и администрация школ получат 10 000 рублей, учебно-вспомогательный и обслуживающий персонал - 5000. Средства поступят в ближайшие десять дней.

Инфраструктура и доступность

Глава региона также упомянул, что наша область обеспечена необходимым количеством мест в детских садах. Однако дополнительная потребность остается в Октябрьском районе Самары и в микрорайоне «Калина» в Тольятти.

- Также вопрос доступности актуален для родителей, желающих водить детей в сады рядом с домом, а не за несколько кварталов. Сейчас не всегда есть такая возможность. Мы будем решать данные вопросы, продолжаем создавать дополнительные дошкольные места. В этом году начнем ремонтировать здание бывшего детского сада в Октябрьском районе, проектировать новое учреждение в Тольятти, - пояснил Дмитрий Азаров.

Сейчас в регионе строят еще пять объектов общего образования, четыре из них - на условиях концессионных соглашений. Все школы должны быть сданы к концу текущего года. В общей сложности они будут рассчитаны на 4,5 тысячи мест.

Также на встрече затронули вопрос безопасности. За три последних года проделана большая работа по обеспечению антитеррористической защищенности образовательных организаций. Здания оснастили системами видеонаблюдения, экстренного вызова полиции и контроля управления доступом, громкой связью, охранной сигнализацией, металлодетекторами. В школах, колледжах и техникумах защиту обеспечивают лицензированные охранные предприятия.

Министр образования и науки **Виктор Акопьян** на собрании рассказал о готовности к экзаменационной кампании 2024 года. Также он сообщил, что теперь помимо золотой появилась и серебряная медаль. Чтобы ее получить, нужно иметь четверки не более чем по двум предметам. Кроме того, необходимо получить минимум 60 баллов по русскому языку и по одному из сдаваемых предметов.

После собрания состоялась акция «Сдаем вместе. День сдачи ЕГЭ родителями». Все желающие могли проверить свои знания школьного курса истории.

ОБЩЕСТВО

ЖИЛИЩНЫЕ ВОПРОСЫ

Елена Лапушкина провела личный прием граждан

Ева Нестерова

Во вторник, 27 февраля, глава Самары **Елена Лапушкина** провела личный прием граждан. Вопросы, с которыми пришли жители к мэру, касались обеспечения жильем, благоустройства. Каждое обращение разобрали вместе с руководителями профильных департаментов.

Жительница Железнодорожного района **Наталья Запруднова** рассказала, что тротуар на улице Промышленности от Ракитной до Малоярославской нуждается в ремонте.

Руководитель департамента городского хозяйства и экологии **Александр Андриянов** пояснил, что эта пешеходная дорожка не входит в перечень объектов для ремонта на 2024 год.

Вместе с тем ранее на Промышленности, только по четной стороне, в рамках муниципального контракта подрядная организация отремонтировала тротуар.

Елена Лапушкина поручила специалистам весной, когда сойдет снег, посмотреть, что можно сделать. Как временная мера - отсыпать дорожку асфальтовой крошкой. А затем при наличии финансовой возможности провести ремонт.

Супруги **Редькины** и их дочь живут в коммунальной квартире в доме на проспекте Карла Маркса. Условия - весьма стесненные. При этом соседнее помещение уже несколько лет пустует. Семья просит передать его им. По информации департамента управления имуществом, Редькины признаны малоимущими и стоят на учете как нуждающиеся в муниципальном жилье.

Руководитель ведомства **Андрей Белоклоков** пояснил: на сегодняшний день комната полностью освободилась. Ранее там был прописан человек, но не проживал. Чтобы въехать в квартиру, необходимо собрать пакет документов. На приеме Редькиным подробно объяснили, что именно нужно. Супруги собираются подготовить бумаги в ближайшее время.

Глава Самары поручила руководителю профильного ведомства оказать содействие семье в сборе всех необходимых документов.

Рабочий момент

КОНТРОЛЬ

Не повредить покрытие

Особое внимание - содержанию дорог, которые отремонтировали по нацпроекту

Ева Нестерова

Как подрядные организации проводят уборку улиц - этот вопрос продолжают держать на контроле не только власти, но и общественники. Особое внимание уделяют участкам, которые отремонтировали по национальному проекту «Безопасные качественные дороги». Правильное, бережное содержание продлит срок службы обновленных объектов.

Вечером 26 февраля специалисты департамента городского хозяйства и экологии, депутаты, жители проверили, как МП «Благоустройство» продолжает расчистку проспекта Ленина. Для Самары это важная магистраль, которая в том числе связывает Октябрьский район с историческим центром.

Напомним: проспект Ленина отремонтировали в 2023 году в рамках дорожного нацпроекта. Проезжую часть привели в порядок на всем протяжении - от улицы Полевой до Ново-Садовой. Это 1,8 км. Здесь уложили покрытие из высокопрочной смеси ЩМА-16 на полимерно-битумном вяжущем. Также заменили люки смотровых колодцев и ливневок. Отремонтировали и межрельсовое пространство на четырех перекрестках.

- В настоящее время дорога в нормативном состоянии. Оно поддерживается благодаря надлежащему содержанию, - отметила заместитель руководителя управления благоустройства департамента городского хозяйства и экологии **Наталья Кривошеева**.

26 февраля на проспекте Ленина работали шесть единиц техники - расширяли, освобождали от оставшихся сугробов проезжую часть. Сначала грейдер собрал снежные массы и сформировал валы. Далее проследовал лаповый погрузчик. Машина загребала из валов снег, поднимала на конвейер, а оттуда загружала в кузов самосвала, который шел за ней. Грузовики вывозили снег на специальные площадки.

Во время работы лапового погрузчика можно не беспокоиться за сохранность покрытия. Конструкция техники исключает повреждения поверхности.

- В зимний период лаповый погрузчик зарекомендовал себя как эффективная машина для уборки улиц с усовершенствованным покрытием, - пояснила Наталья Кривошеева.

Депутат совета депутатов Октябрьского района **Станислав Шапиро** добавил, что перед службами благоустройства стоит задача - справиться с последствиями обильных снегопадов, обеспечить безопасность движения людей и транспорта. Народные избранники следят за тем, как проводится уборка, обращают внимание подрядных организаций и управляющих компаний на запросы жителей.

- Благодаря слаженной работе профильного департамента и муниципальных предприятий получилось выстроить грамотную систему уборки и вывоза снега. Это позволяет нам с комфортом пользоваться обновленными дорогами и прилегающими территориями, - сказал Станислав Шапиро.

Автомобилист, житель Октябрьского района **Олег Трофимов** отметил: после снегопадов на проспекте Ленина всегда работает техника.

- Сначала она расчищает проезжую часть, чтобы у транспорта была возможность двигаться. Потом дорогу расширяют, постепенно вывозят снег. Сейчас асфальт сухой. Это радует, это безопасно, - подчеркнул Олег Трофимов. - Когда потеплеет, здесь из-за таяния снега не будет скапливаться много воды, и она не повредит покрытие.

ЗАДАЧА

ПОДГОТОВИТЬСЯ К ОТТЕПЕЛИ

Управляющим организациям поручили усилить работы по расчистке крыш

Мария Щербакова

После морозов синоптики обещают оттепель и осадки. Ожидается, что погода изменится уже во второй половине текущей недели. В связи с этим на общегородском совещании, которое провел руководитель департамента городского хозяйства и экологии **Александр Андриянов**, был дан ряд поручений.

Внимание профильных организаций акцентировали на том, чтобы до очередных снегопадов не снижать темпы уборки придомовых и дворовых территорий. Также в числе первоочередных задач - усиление работ по очистке скатных кровель, чтобы в период оттепели предотвратить сход наледи. Особенно это касается адресов, по которым ранее уборка производилась недостаточно активно.

- Многие управляющие компании, ТСЖ, ЖСК, ТСН своевременно реагируют на замечания, которые возникают в ходе мониторинга. Однако некоторые обслуживающие организации недобросовестно относятся к своим обязанностям: до установления морозов они могли бы легче и быстрее справиться с расчисткой вверенных территорий, а сейчас удалить смерзшийся снег крайне проблематично. Поэтому с наступлением потепления им предстоит выполнить больший объем работ. За ненадлежащее исполнение обязанностей районные административные комиссии составляют соответствующие материалы. Также документация направляется в ГЖИ и прокуратуру. В частности, существенные замечания имеются к управляющим компаниям «Волжский берег», «СГК», «Фридом». Также на протяжении последних недель много претензий к организации «СамараСтройПотенциал», обслуживающей часть домов в Самарском районе. Эта управляющая компания до настоящего времени не устранила нарушения, при этом ее представители не явились на совещание, - сообщил заместитель руководителя управления эксплуатации ЖКХ департамента городского хозяйства и экологии **Сергей Мухранов**.

За весь зимний сезон административные комиссии составили 300 протоколов. В ГЖИ и прокуратуру направлено более 400 материалов в отношении тех управляющих компаний, которые должным образом не отреагировали на замечания и вовремя не привели в порядок свои территории.

Строгий контроль и за состоянием кровель. Обеспечению их безопасности уделяется повышенное внимание. Так, в понедельник, 26 февраля, привели в порядок 120 скатных крыш. За вторник очистили еще 110 кровель, а в среду - 115.

В ожидании необходимых работ объекты, представляющие опасность, огораживают.

- В основном работы на кровлях проводятся по периметру: сотрудники скидывают снег, сбивают образовавшуюся наледь. Но нельзя забывать о том, что при потеплении пласты, находящиеся ближе к коньку крыши, могут спускаться к ее кромке и представлять опасность для прохожих. Именно поэтому сейчас важна расчистка кровель по всей их площади. На данном моменте также заострили внимание управляющих компаний, - пояснил Сергей Мухранов. - После завершения работ на крышах обслуживающие организации должны позаботиться о том, чтобы как можно быстрее убрать снег и лед с тротуаров, отмосток домов.

Всего во вторник, 27 февраля, в уборке всех городских территорий было задействовано **3302 уборщика**, **294 единицы техники**.

Скорочтение

ПОЛИТИКА |

Сегодня состоится ежегодное послание президента РФ Федеральному собранию

Это публичное обращение главы государства к обеим палатам парламента. В нем дается оценка положения дел в стране и определяются основные направления внутренней и внешней политики.

Начало вещания запланировано на 13:00 по местному времени. Текстовую онлайн-трансляцию можно посмотреть в телеграм-канале «Самарской газеты».

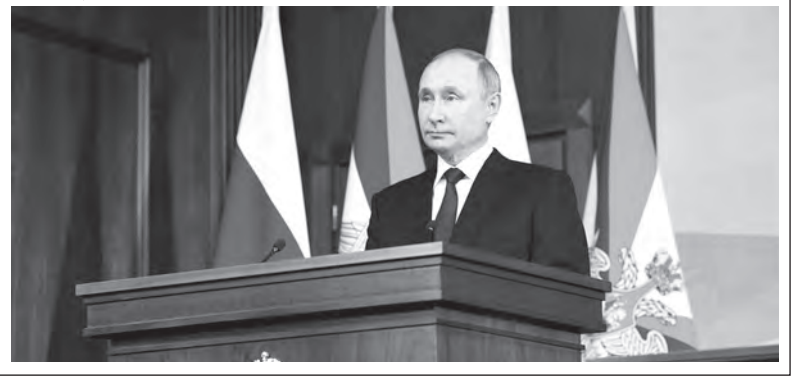

ИНФРАСТРУКТУРА

В области заключили 83% контрактов для ремонта дорог по профильному нацпроекту

Нацпроект «Безопасные качественные дороги» реализуется по решению президента России **Владимира Путина** и поддерживается губернатором **Дмитрием Азаровым**. В рамках него в 2024 году в Самаре приведут в порядок 21 участок улиц протяженностью 26,1 км. Подрядчики уже определены. Благодаря тому, что договоры оформили заранее, они смогут запланировать сроки выполнения работ, заготовить строительные материалы и составить график поочередного использования спецтехники на объектах.

ОТДЫХ

Пионерлагерь «Костер» вернут детям

По словам губернатора **Дмитрия Азарова**, сейчас активно ведется такая работа. Она охватывает участки на территории Самары и Тольятти, в том числе в зеленой зоне.

- Грамотно выстроив юридическую работу, мы фактически возвращаем пионерский лагерь «Костер» в государственную собственность. Планируем масштабную модернизацию лагеря, хотим сделать его настоящим центром военно-патриотического воспитания молодежи, - отметил Дмитрий Азаров.

ЗДРАВООХРАНЕНИЕ |

Завершилось строительство новой поликлиники в Волгаре

Во вторник, 27 февраля, областной минстрой выдал разрешение на ввод в эксплуатацию поликлиники на пересечении улиц Осетинской и Виталия Талабаева. Это первое подобное медучреждение в самарском микрорайоне Волгарь. Его строительство стартовало в 2021 году.

КУЛЬТУРА |

Солист филармонии Вадим Зубков получил Гран-при и премию «Лучший баритон-2024»

В Москве прошел VI международный вокальный конкурс и фестиваль академического вокала World Music Heritage («Всемирное музыкальное наследие»). Участниками стали более 150 музыкантов, а солист Самарской филармонии **Вадим Зубков** получил Гран-при и премию «Лучший баритон-2024».

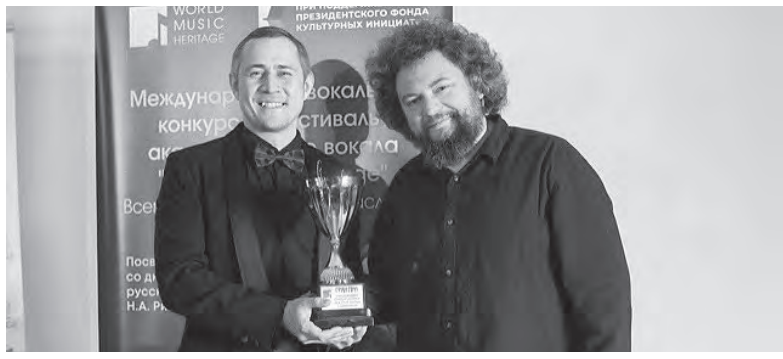

ЖКХ

Жителям рассказали, кто должен убирать сосульки

Замруководителя Госжилинспекции Самарской области **Евгений Федюкин** в эфире из центра управления регионом рассказал, что расчищать кровли от снега и наледи обязаны управляющие компании и ТСЖ. Такие работы проводят за счет собственников жилья, которые ежемесячно платят за содержание и текущий ремонт.

- Не всегда и не везде управляющие компании и ТСЖ могут своевременно убрать снег и наледь с крыш, - отметил Евгений Федюкин. - Поэтому призываю самарцев быть более бдительными, не задерживаться при выходе из подъездов и не ходить по отмосткам - это как раз то место, куда может обрушиться наледь.

ПРОМЫШЛЕННОСТЬ

АВТОВАЗ выпустил первую партию Lada Vesta с «автоматом»

ВАЗ объявил о начале серийного выпуска Lada Vesta, оснащенных новым мотором 1.8EVO и автоматической трансмиссией. Силовой агрегат прошел полный цикл лабораторных и дорожных испытаний. Электронные системы управления двигателем и коробкой передач специально откалибровали под Lada Vesta.

ОПРОС |

81% самарцев проверяют работодателей, прежде чем отправить резюме или пойти на собеседование

Восемь из десяти соискателей в Самаре, опрошенных специалистами сервиса по поиску работы, проверяют руководство перед трудоустройством. Только 11% признались, что не делают этого, потому что ищут вакансии в госструктурах или предпочитают узнать все на личной встрече.

Больше всего тех, кто собирает и тщательно анализирует информацию о будущем месте работы, среди респондентов с зарплатой от 100 тысяч рублей в месяц (85%). Чаще всего они опираются на отзывы бывших сотрудников в интернете, а также ищут данные о финансовой, налоговой отчетностях и судебных делах.

День за днем

ДОСУГ

ЛЮБИМОЕ МЕСТО ДЛЯ ПРОГУЛОК

Горожане занимаются скандинавской ходьбой в парке «Воронежские озера»

Мария Ситрова

Парк «Воронежские озера» - любимое место для прогулок и активного отдыха горожан. Сюда приходят, чтобы покататься на лыжах, поиграть в снежки, провести время с семьей. В среду, 28 февраля, на территории парка прошла тренировка по общефизической подготовке и скандинавской ходьбе. В ней приняли участие более тридцати жителей серебряного возраста, которые стремятся поддерживать здоровый образ жизни.

Занятия по скандинавской ходьбе проходят на «Воронежских озерах» три раза в неделю. Их проводит квалифицированный тренер-общественник Татьяна Степных. Присоединиться к группе могут все желающие.

- С 2017 года я веду группу «Девчата с Воронежских», в которую входят в основном женщины старше 70 лет. Занятия физической культурой помогают им поддерживать себя в хорошей форме, - рассказала **Татьяна Степных**. - Кроме того, участницы приходят сюда, чтобы пообщаться с близкими по духу людьми. У них есть группы по интересам - театралы, садоводы, кулинары. С утра на занятиях все получают заряд бодрости и хорошего настроения на целый день.

Для пенсионерок с «Воронежских озер» тренер также организует походы выходного дня - прогулки по территории парка «Молодежный», набережной Волги, общественному пространству у стадиона «Солидарность Самара Арена». Участницы спортивной группы вместе ходят на выставки, спектакли и концерты, посещают мероприятия центра семьи Промышленного района.

На «Воронежских озерах» тренируются не только жительницы близлежащих домов.

- Я уже шестой год занимаюсь в этом парке, хотя живу в Приволжском микрорайоне. Люблю «Воронежские озера» и коллектив, который здесь сформировался, поэтому с удовольствием посещаю все тренировки, - поделилась впечатлениями жительница Самары **Марина Нестерова**. - В этом году нам сделали здесь прекрасную расчищенную площадку. Мы замечаем, как хорошеет парк, какой красивый вход обустроили со стороны Московского шоссе. Надеемся, что «Воронежские озера» будут улучшать и дальше.

Парк «Воронежские озера» уже несколько лет подряд преображается, поскольку побеждает во всероссийском рейтинговом голосовании за новые объекты благоустройства. Оно организуется в рамках федеральной программы «Формирование комфортной городской среды» национального проекта «Жилье и городская среда», реализуемого по инициативе президента России.

Благодаря активной позиции самарцев в 2022 году в рамках первого этапа благоустройства в парке «Воронежские озера» со стороны Московского шоссе реконструировали фонтан, отремонтировали пешеходные дорожки и лестницы, установили новые лавочки и урны, заменили освещение и обустроили газоны. В 2023 году привели в порядок территорию возле храма Святой Троицы.

- Парк «Воронежские озера» - это оазис природы в центре большого района нашего города. Здесь постоянно кипит жизнь. Благодаря национальному проекту «Жилье и городская среда» в этом году пройдет уже третий этап благоустройства парка. Жители Промышленного района принимают активное участие не только в рейтинговом голосовании, но и в обсуждении дизайн-проектов. Совместно с горожанами принимаются решения о том, какие объекты должны появиться на обновленной территории. На «Воронежских озерах» планируют обустроить спортивные и детские площадки, зоны для выгула собак, пешеходные и велодорожки и многое другое, - отметил депутат городской думы **Вячеслав Звягинцев**.

Продолжится ли обновление «Воронежских озер», зависит от жителей. Четвертая очередь парка будет участвовать во Всероссийском онлайн-голосовании за благоустройство в 2025 году.

По президентскому нацпроекту только в Самаре за последние пять лет было благоустроено более 20 общественных пространств и около 200 дворовых территорий.

ОБРАЗ ЖИЗНИ

Брассом, кролем, баттерфляем

Известный пловец провел открытый мастер-класс в новом бассейне в поселке 116-й километр

Ева Скатина

Строительство нового бассейна в Куйбышевском районе, на улице Калининградской, началось в 2021 году. Недавно спортивный объект был введен в эксплуатацию, но пока для широкого посещения его не открыли. Сейчас он проходит апробацию: в тестовом режиме организованы занятия и мастер-классы для всех желающих, проводятся тренировки для воспитанников спортивной школы олимпийского резерва №8.

В понедельник, 26 февраля, прошло открытое занятие для жителей Куйбышевского района. Его провел мастер спорта международного класса по плаванию, многократный чемпион России, призер чемпионатов Европы и этапов Кубка мира, полуфиналист Олимпийских игр в Токио **Александр Кудашев**. Организатором мероприятия выступил городской департамент физической культуры и спорта. Желание опробовать новый бассейн изъявили как опытные пловцы, так и новички.

Александр Кудашев, присутствуя на техническом открытии нового объекта, заявил, что бассейн соответствует всем нормам и стандартам. Он представляет собой чашу 16х25 метров с шестью широкими дорожками, удобными тумбочками для отработки стартов. Особенно чемпиона порадовало наличие оборудования для маломобильных граждан - спуска по пандусу и специального стульчика, с помощью которого можно опуститься в воду.

Во время мастер-класса Александр поделился секретами техники плавания, показал, как правильно двигаться в воде. Отметил, что спортом он занимается с раннего детства.

- Я являюсь действующим членом сборной России по плаванию, а все начиналось здесь, на «Стошке», когда мне было пять лет. На тот момент нам очень не хватало своего бассейна. Мы занимались в разных местах. Это было далеко и неудобно. Сначала тренировались в «Чайке» в Струковском саду, потом - при школе №176. В семь лет меня зачислили в ДСЮШ №8, и постоянной базой для тренировок стал ЦСК ВВС. Конечно же, я очень рад, что сейчас у юных спортсменов Куйбышевского района, как и у всех местных жителей, которые любят спорт, совсем другие возможности, - прокомментировал Александр.

На вопрос гостей о том, когда бассейн откроется для массового посещения, ответил заместитель руководителя городского департамента физической культуры и спорта **Сергей Четвериков**.

- После открытия объекта необходимо не только получить ряд документов, но и провести пусконаладочные работы всех систем. Прежде чем бассейн заработает в полную силу, мы должны организовать тестовые мероприятия. Важно обеспечить безопасность и комфортное пребывание людей. Это займет определенное время, - сообщил Сергей Четвериков.

Опытные пловцы получили возможность сравнить новый бассейн с другими аналогичными объектами.

- Новый бассейн - современный, технологичный. В нем очень удобно и тренироваться, и просто плавать. Этот вид спорта у нас в районе всегда был на высоте. Сам я занимался в «Нефтянике», воспитанник тренера Александра Артеменко. Мы брали призовые места на городских и областных соревнованиях. Около 20 человек до сих пор продолжают любимое занятие. И теперь мы, уже ветераны, хотим передать опыт более молодому поколению, - рассказал пловец **Сергей Пряничников**.

Студентка магистратуры социально-педагогического университета **Ольга Сыщенко** пришла на мастер-класс, чтобы научиться плавать.

- Давно об этом мечтала. И когда увидела объявление, решила, что это мой шанс, - поделилась она. - Сегодня я впервые побывала в бассейне. Сначала было немного страшно, но в итоге плавать мне понравилось. Обязательно куплю абонемент. Родители и муж тоже хотят посещать бассейн. Так что с нетерпением ждем открытия.

ВАМ ОТВЕЧАЕТ ГИБДД

Взыскание штрафа

? Расскажите подробнее об особенностях уплаты штрафа ГИБДД.

Владимир П.

- Срок добровольной уплаты штрафа составляет 60 дней с даты вступления постановления в законную силу. А оно начинает действовать после десяти дней, в течение которых у нарушителя есть право на обжалование. Если долг так и не погашен, он направляется на взыскание судебным приставам.

Многие водители уплачивают только половину суммы штрафов, делая это не позднее 20 дней со дня вынесения постановления. Но такая скидка распространяется не на все нарушения.

Остановив какую-либо машину на дороге, инспекторы ДПС проверяют по своей базе, есть ли у водителя штрафы, не уплаченные в срок. Если таковые имеются, то полицейские составляют протокол по части 1 статьи 20.25 КоАП РФ, который направляют в суд. Там на автомобилиста могут наложить штраф в двукратном размере суммы неуплаченного штрафа, но не менее 1000 рублей. Также возможен арест до 15 суток либо обязательные работы до 50 часов.

По закону срок давности по штрафам - два года. Если за это время долг не взыскали, то он списывается.

Убедиться, что безопасно

? В каких случаях можно пересекать дорогу не по пешеходному переходу?

Олеся Мирная

- Если в зоне видимости нет перехода или перекрестка, то дорогу разрешается пересекать под прямым углом к краю проезжей части на участках без разделительной полосы и ограждений.

В этой ситуации пешеходам следует убедиться, что переход будет безопасным. Участок дороги, который они собираются пересечь, должен хорошо просматриваться на расстоянии 200-300 метров в каждую сторону. Если пешехода, пересекающего дорогу в неположенном месте, собьет машина и он пострадает, водитель все равно понесет ответственность - вплоть до уголовной - за вред, который причинен автомобилем. Потому что транспортное средство считается источником повышенной опасности.

Осторожно: поезд

? Каков штраф за выезд на железнодорожный переезд при запрещающем сигнале светофора?

Роман Михайлович

- Водителю грозят штраф 5000 рублей или лишение прав на срок от трех до шести месяцев, если он пересек пути вне переезда; выехал на переезд при закрытом или закрывающемся шлагбауме либо при запрещающем сигнале светофора или дежурного по переезду; совершил остановку или стоянку на переезде.

Лишить права управления транспортными средствами на год могут тех, кто нарушил эти правила повторно.

Помните: невозможно быстро остановить поезд. Если он следует со скоростью 60-70 км/ч, для торможения необходимо 600-700 метров. При этом масса локомотива превышает 500 тонн, а грузового состава - 5000. Нетрудно представить, что может случиться при столкновении с такой махиной. К тому же водители-нарушители ставят под угрозу и жизнь пассажиров, машинистов поездов, ведь в случае ДТП есть риск, что состав сойдет с рельсов.

Невостребованное удостоверение

? Меня лишили водительского удостоверения, и я сдал его в ГИБДД. Срок наказания уже прошел. Но я пока никак не найду времени забрать документ. Как долго он в таких случаях хранится в Госавтоинспекции?

Дмитрий Борисов

- Три года. Если владелец не обращается за водительским удостоверением, то оно как невостребованное уничтожается.

Чтобы вернуть права после этого, нужно обратиться в полк ДПС. Инспекторы выдадут справку, что удостоверение уничтожено. Ее необходимо представить в РЭО для получения нового документа.

ЗАДАЙ ВОПРОС
979•75•84
WWW.SGPRESS.RU

На вопросы отвечала
Олеся Гусарова,
СТАРШИЙ ИНСПЕКТОР ОТДЕЛЕНИЯ ПРОПАГАНДЫ БДД ОГИБДД УПРАВЛЕНИЯ МВД РОССИИ ПО САМАРЕ, КАПИТАН ПОЛИЦИИ

Подготовила **Лариса Дядякина**

ЧТО СЛУЧИЛОСЬ

Наказали водителей, которые катались у памятника

25 февраля полицейские обратили внимание на публикацию в одной из социальных сетей: несколько машин двигались по закрытой площадке у памятника самолету-штурмовику Ил-2 на проспекте Кирова. Сотрудники самарской ГИБДД установили всех участников инцидента. В отношении водителей автомобилей Kia Optima, Toyota Camry, Lada Granta и Hyundai Solaris за несоблюдение требования, предписанного дорожным знаком «Въезд запрещен», вынесли постановления по части 1 статьи 12.16 КоАП РФ. Участковый уполномоченный полиции составил протоколы по признакам нарушения, которое предусмотрено частью 1 статьи 20.1 КоАП «Мелкое хулиганство». Также водителя Kia привлекли к ответственности за управление автомобилем с тонированными стеклами.

26 февраля в Кировском районе произошло ДТП. Из материалов, собранных сотрудниками Госавтоинспекции, следует, что в 14:56 водитель 1955 года рождения, управляя автомобилем SsangYong, двигался по улице Свободы со стороны Севастопольской в направлении проспекта Кирова. У дома №31 на улице Каховской он проехал через перекресток на запрещающий сигнал светофора и столкнулся с Renault. За рулем второй иномарки находилась женщина 1987 года рождения. Медики рекомендовали ей амбулаторное лечение.

ИТОГИ

ТОНИРОВКА, ПЕШЕХОДЫ, РЕМНИ

Какие нарушения чаще всего выявляли инспекторы ДПС в 2023 году

Ева Нестерова

В 2023 году полк ДПС самарской ГИБДД выявил 43 783 нарушения Правил дорожного движения. Это на 26% меньше, чем в 2022-м. Представляем топ-5 нарушений, которые инспекторы чаще всего фиксировали в нашем городе.

11 562 нарушения

На первом месте - управление транспортным средством со стеклами, светопропускание которых не соответствует требованиям технического регламента о безопасности, то есть с сильной тонировкой. По части 3.1 статьи 12.5 КоАП РФ за это нарушение предусмотрен штраф - 500 рублей. Светопропускание у лобового и передних стекол автомобиля должно составлять не менее 70%. В ГИБДД напоминают: темная пленка ухудшает обзор водителя. Смотря через нее, особенно при неблагоприятных погодных условиях, водитель может не увидеть, что происходит на дороге, не заметить пешехода. В 2022 году полк ДПС выявил 13 936 таких нарушений.

3512 нарушений

На второй строчке - непредоставление преимущества в движении пешеходам. Водители не уступают им дорогу в ситуациях, когда обязаны это делать. Например, не пропускают на пешеходном переходе, не снижают скорость или не останавливаются перед «зеброй». По статье 12.18 КоАП для автомобилиста штраф за такое поведение составляет от 1500 до 2500 рублей. В 2022 году в Самаре зафиксировали 5525 таких нарушений.

3449 нарушений

Третье место - нарушение правил применения ремней безопасности или мотошлемов. Статья 12.6 КоАП предусматривает за это штраф - 1000 рублей. Некоторые автомобилисты считают, что пристегиваться в машине необязательно, в том числе пассажирам. Такие водители не обеспечивают пассивную безопасность в транспортном средстве. Ведь именно ремень снижает вероятность смерти и серьезных травм при столкновениях автомобилей, опрокидываниях, удерживая от сильных ударов, предотвращая вылет из салона. В 2022 году инспекторы ДПС зафиксировали 4700 нарушений по статье 12.6 КоАП.

3235 нарушений

Четвертое место занимают нарушения пешеходов. Они, рискуя угодить под колеса, бродят по проезжей части, пересекают ее в неустановленных местах, на запрещающий сигнал светофора и игнорируют другие правила. За подобное поведение на дорогах пешеходы могут получить от сотрудников ГИБДД предупреждение или штраф 500 рублей. Такие санкции определяет часть 1 статьи 12.29 КоАП. В 2022 году к административной ответственности привлекли 3183 пешехода.

1203 нарушения

На пятом месте - невыполнение водителем требования о прохождении медицинского освидетельствования на состояние опьянения. На то, что автомобилист подшофе, могут указывать следующие признаки: запах алкоголя изо рта, неустойчивость позы, нарушение речи, изменение окраски кожных покровов лица, поведение, не соответствующее обстановке. Заметив их, инспектор направляет водителя на медосвидетельствование. Но тот отказывается от процедуры. По части 1 статьи 12.26 КоАП ему грозит штраф 30 тысяч рублей и лишение прав на срок от полутора до двух лет. В 2022 году таких отказников в нашем городе было меньше - 1191.

Также среди наиболее частых нарушений 2023 года - уклонение от исполнения административного наказания, то есть неуплата штрафа в срок. Это 1166 случаев, по которым участников дорожного движения привлекли к ответственности. А еще в Самаре нередко нарушают правила перевозки людей, в том числе детей, и грузов.

МОЯ БОЛЬШАЯ СТРАНА

SGPRESS.RU
САМАРСКАЯ ГАЗЕТА

«Самарская газета» продолжает информационный проект «Моя большая страна», получивший заинтересованный отклик читателей в 2023 году. Самарцы делятся впечатлениями о путешествиях в такие уголки России, куда еще большого турпотока нет. Возможно, их рассказы натолкнут кого-то на мысль пройти этими же дорогами.

Вперед и вверх, на Иремель

Сборная группа из Самары и Тольятти поднялась на вторую по высоте вершину Южного Урала

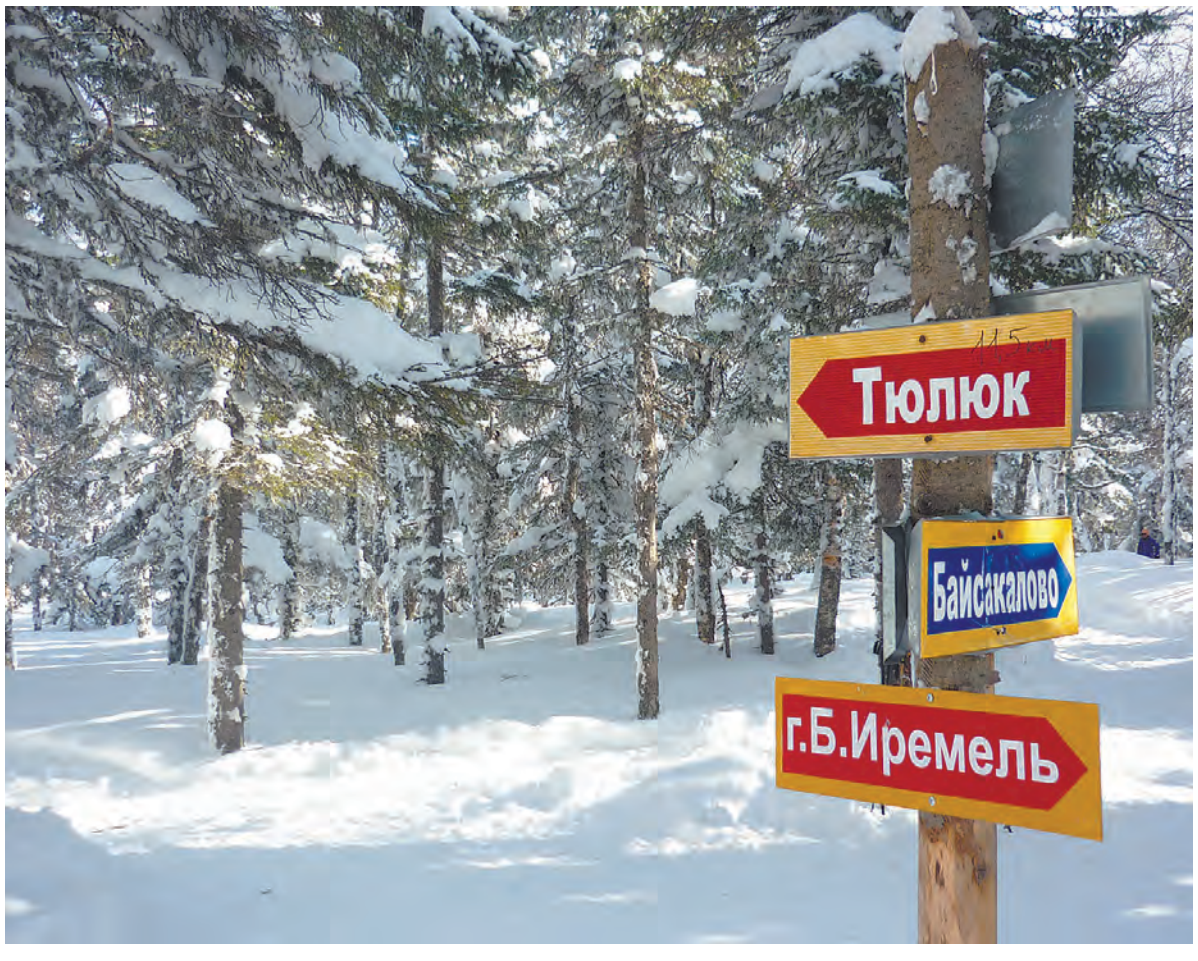

Ирина Шабалина

Зимнее расписание

Конец зимы и начало весны - самое время, чтобы отправляться на Южный Урал для восхождения на горные вершины. Там они, конечно, не столь грандиозны, как на Кавказе, Алтае, в Саянах. Средние высоты - около тысячи метров над уровнем моря. Но у Урала есть свое особое лицо, своя сила притяжения, огромный простор каменных и лесных территорий, которые и манят путешественников. Почему туда многие стремятся попасть именно на стыке зимы и весны? Масса групп, конечно, совершает восхождения и летом, и в пору золотой осени. Но уральские вершины - это прежде всего курумы на пути, то есть целые каменные реки по склонам из больших и малых острых валунов, которые преодолевать непросто, а при дожде опасно. А вот когда они закрыты снегом, задача упрощается. Появляется, правда, другая проблема - сильные пронизывающие ветры на высоте. Но опытные туристы знают, какой должна быть зимняя экипировка.

Сборная группа из Самары и Тольятти вернулась домой с Большого Иремеля. Это вторая по высоте вершина Южного Урала - 1582 метра. На первом месте значится Ямантау (1640), но она находится на территории заповедника, подъем на нее закрыт. Так что получается, что Иремель - вожделенная цель для тех, кто хочет оказаться на главной южноуральской высоте. А еще на эту вершину идут потому, что она издавна считалась у башкир священной. Исследователи переводят название «ер-эме-иле» с древнетюркского как «место, дающее человеку силу». Поклонники чего-то загадочного, необъяснимого, потустороннего называют вершину одной из точек выхода энергии на планете. В общем, не случайно, наверное, местные жители раньше называли этот большой округлый купол Пуп Земли.

Экстрим и преодоление

На Иремель большинство восходителей идут со стороны села Тюлюк, а до него доезжают от железнодорожной станции Вязовая на ветке Уфа - Челябинск. Этот путь ближе, логичнее остальных. И, главное, уже достаточно оборудован силами егерей местного природного парка. По маршруту на перепутьях установлены указатели. Каждый сезон обновляют маркировку и флажки-маяки на высоких шестах. Зимой проложены снегоходные пути. Но все равно хватает заблудившихся в густой хвойной тайге. Вот и в нашей самаро-тольяттинской команде один человек ошибочно свернул на тропу на село Байсакалово. Через несколько километров понял, что движется не туда. Повернул обратно, шел уже по темноте. Но до егерского кордона благополучно добрался, и работники парка на снегоходе доставили его, уставшего, но живого и необмороженного, в Тюлюк.

Для тех, кто ищет варианты попроще, предлагают заброску на уазиках-«буханках» от села до кордона парка, а оттуда до подножия вершины на снегоходах. Остается только совершить взлет наверх по довольно крутому склону. Но немало путешественников идут сами от кордона до вершины, затем назад до села. Получается всего около 18 км плюс подъем на купол.

- Мы выбрали второй вариант. Первый даже не рассматривали, хотя в команде у нас были туристы старшего поколения. Мы ходим по горам давно и много, тренируемся в турах выходного дня у нас в Самарской области, так что легких путей не ищем, - поделился участник группы Сергей Назайкинский. - Раз запланировали Большой Иремель - значит, надо по-честному идти пешком к этой культовой вершине, чтобы прочувствовать всю ее мощь, увидеть по пути красоту огромных заснеженных елей и, конечно, себя испытать.

Погода радовала: яркое солнце, несильный мороз, свежевыпавший искрящийся снег, лес просто волшебный. Но егерь, выпускавший группу на кордоне, предупредил: на открытой вершине сильный ветер, будьте осторожны.

Силу иремельского ветра познали уже при подъеме. Тропа по закрытым снегом курумам вполне под силу человеку в хорошей физической форме, не предельно крутая, но когда порывы пытаются сбить тебя с ног, двигаться вперед непросто. На вершине постарались пробыть ровно столько, чтобы не замерзнуть. Лица закрыли теплыми балаклавами и шарфами, затянули капюшоны, надели вторые рукавицы. А в перерыве между этими процедурами старались быстро-быстро фотографировать красоты открывающихся горных далей, наливали горячий чай из термосов и кричали «Ура!». Подъем на господствующую над местностью высоту - это всегда восторг и радость преодоления.

Спуск с открытого горного купола оказался экстремальным. Под ветром снежный наст спрессовался, пришлось придумывать самые разные способы, чтобы задерживаться между камнями, когда срываешься и несешься вниз.

- Вот такой он, зимний поход на Большой Иремель. Расслабиться не дает. Зато гора нас сегодня приняла, показала и красоту свою, и силу, - улыбался Назайкинский, который зимой здесь уже не в первый раз. - Стоит ли побывать на Иремеле? Никаких сомнений. Эта вершина особая, она зовет и окрыляет.

На обратном пути волжане вновь любовались огромными заснеженными елями, будто из Берендеева царства. Среди деревьев было уже тихо и тепло. А сзади, над куполом Большого Иремеля, нависла громадная сизая туча. Там бушевала метель.

Еще два дня наша группа посвятила походам в живописное Ларкино ущелье и на близлежащий хребет с мощными каменными останцами. Выходили утром, вечером возвращались в Тюлюк в гостевой дом. Все рядом, очень удобно. Так что это село уже становится признанным горным курортом Южного Урала.

МОЯ БОЛЬШАЯ СТРАНА

Уважаемые читатели!
Предлагаем вам включиться в наш проект «Моя большая страна». Рассказывайте о своих путешествиях по России. О тех местах, про которые мало кто знает, но они интересны, красивы и познавательны. В конце года мы составим карту нашей большой страны и отметим места, где вы побывали.
Координатор проекта - Ирина Шабалина.
Тел. 8-927-731-38-81.

Редакция «Самарской газеты»
443020, Самара, Галактионовская, 39
info@sgpress.ru
979-75-80

Люди Самары

ВМЕСТЕ НА СЦЕНЕ И В ЖИЗНИ

ПРЯМАЯ РЕЧЬ

В Самарском академическом театре драмы имени Горького состоялся творческий вечер «Семейный альбом: Надежда Попова и Федор Степаненко. История любви». Он стал первым в цикле встреч с актерскими парами, посвященном Году семьи. Актриса Надежда Попова и заслуженный артист Самарской области Федор Степаненко вместе почти 20 лет. Супруги воспитывают двоих сыновей.

Артисты академического театра драмы Надежда Попова и Федор Степаненко представили свой семейный портрет

Ева Скатина

Из Острова и Брежнева

Федор: Я родился в городе Остров Псковской области. Там рядом Санкт-Петербург, и бывают белые ночи. Родители в это время служили в воинской части Остров-3. Потом мы перебрались в Воронеж, там отец окончил институт искусств и стал актером. Я пошел по его стопам, выбрав тот же вуз. Достаточно долго искал своего режиссера, менял театры. Поездил по разным городам - Барнаул, Омск, Оренбург, конечно, работал в Воронеже и потом приехал в Самару.

Начинал в «СамАрте». Работая там, получил от художественного руководителя драмтеатра Вячеслава Алексеевича Гвоздкова предложение сыграть в двух его спектаклях. Это были «Замок в Швеции» и «Лошадь в обмороке». Я очень волновался, но все прошло прекрасно. Посмотрев, Гвоздков сказал: «Мы тебя берем». И меня взяли в драмтеатр с трехмесячным испытательным сроком, без зарплаты и квартиры. Это время было для меня непростым. Потом я каждый раз напоминал о нем Вячеславу Алексеевичу, когда он брал на работу других молодых артистов.

Надежда: Моя родина - город Брежнев в Татарстане, теперь он называется Набережные Челны. Совершенно не театральный. Однако в нем успешно работает коллектив «Мастеровые», где ставят спектакли молодые режиссеры.

В детстве об актерском поприще я не мечтала, хотела стать дизайнером одежды. До сих пор шитье - моя отдушина. Но в 2001 году я поступила в Казанское театральное училище, окончив которое, по приглашению Вячеслава Алексеевича Гвоздкова пришла в самарский драмтеатр.

Мое знакомство с коллективом состоялось благодаря Александру Александровичу Амелину. Как старший артист он помогал мне ввестись в спектакли, включиться в работу, сформировал мое представление о творческой жизни театра. Перед этим великим артистом я преклоняюсь. Большое счастье, что мне довелось с ним работать.

«Это и есть ваш худсовет?»

Федор: Можно сказать, театр нас поженил. Но сначала были гастроли в Казани, где наш коллектив показывал свой самый громкий на тот момент спектакль Ladies' Night. И вот в антракте сидим мы с коллегами в холле, довольные, счастливые. Бежит шеф и на ходу спрашивает: «Нам красивые девчонки нужны?» Мы дружно покивали головами, и тут входят молодые актрисы, одна из них - Надя. Так мы познакомились. Надя до сих пор считает столицу Татарстана своим местом силы, мы часто бываем там с детьми. Теперь, когда наш коллектив подружился с Казанским театром имени Качалова, у нас появилась возможность посещать любимые места дважды в год.

Надежда: Я не смотрела спектакль Ladies' Night, просто мы зашли за кулисы и увидели молодых людей. Услышали, как на вопрос Вячеслава Алексеевича они дружно ответили: «Да, да, берем» После этого я спросила мастера: «Это и есть ваш худсовет?»

Федор: Потом было замечательное время. В театре у нас сложилась очень дружная компания - ребята из Красноярска, Воронежа, Казани. Свадьбы как таковой у нас с Надей не было: на тот момент выпускался спектакль, не до того было. Поэтому мы просто накрыли стол между репетициями. Было очень весело, гуляли одной большой театральной семьей.

Буратино и Нежнятина

Надежда: Рождение детей - главное событие в нашей жизни. Мы их ждали, планировали. С появлением сыновей приоритеты абсолютно поменялись. Сейчас Тимофею десять лет, а Степану семь. По характеру они абсолютно разные. Старший - живчик, очень спортивный, занимается плаванием. Его достижения являются для меня примером и стимулом к здоровому образу жизни. А младший очень мягкий, такая трепетная душа. Кто-то из друзей однажды сказал: «У вас растут Буратино и Нежнятина».

Федор: Мальчишки у нас классные. Мы все свободное время проводим с ними.

Надежда: Потому что пройдет еще каких-то лет пять, и им будет не нужен такой близкий контакт с родителями. У них появятся свои компании. А пока дети рядом, надо быть вместе.

Федор: С ребятами мы постоянно разговариваем. Объясняем им, что правильно и неправильно. На это уходит значительная часть родительской энергии.

Мы не сидим дома, много гуляем. У нас нет компьютеров, в жизни детей практически отсутствуют телефоны, они пользуются ими только по необходимости. Зимой катаемся на коньках у себя в Волгаре, летом - на роликах. Любим шахматы.

Еще много путешествуем, обожаем спонтанные поездки. Надя постоянно находит какие-то экскурсии, мы посещаем музеи, галереи. Детям нравится это постоянное развитие, в их жизни все время происходит что-то новое, необычное.

Надежда: Путешествовать на машине мы полюбили в период пандемии. Сначала объездили всю Самарскую область. У нас безумно красивый край! Потом расширили географию поездок. Россия у нас необъятная, хочется, чтобы активнее развивался внутренний туризм.

Федор: Побывали в Дагестане. Там нет пятизвездочных отелей, но зато есть фантастическая природа, аутентичная культура и быт. Мы жили во вполне комфортных домиках, и при этом нас окружали коровы, рынки. Теперь планируем съездить в Абхазию, Кабардино-Балкарию. В мечтах у меня посетить Америку - исключительно в туристических целях.

Сценические эксперименты

Федор: Разноплановые роли - лучшее, что могло случиться со мной в театре. Главный режиссер Михаил Лебедев дал мне сыграть наркоторговца в «Катапульте». Сначала получалось плохо, но мягкость и профессионализм Миши помогли создать нужный образ. Абсолютно противоположных персонажей я играю в «Мюнхгаузене», «Весах». А Наде Миша предложил роль чопорной старой девы в спектакле «Десять негритят».

Надежда: Создавать нетипичный для своего амплуа образ всегда очень интересно. За такие эксперименты любому актеру надо держаться. Я стараюсь максимально уделять время семье, детям, по этой причине предпочитаю второй состав актеров. Конечно же, мы водим сыновей на наши спектакли. Одно время Тимофей очень любил «Роковую ошибку», несколько раз ее смотрел.

Вторая работа

Федор: Никогда не понимал людей, которые пасуют перед трудностями. В том числе перед материальными. Я практически сразу начал подрабатывать. В начале 2000-х стали популярны различные вечеринки, на них я выступал в качестве ведущего. Меня стали приглашать на мероприятия, на которых присутствовали политики, бизнесмены и другие серьезные люди. Также я снимался в рекламе. Помню, посмотрев одну из них, Вячеслав Алексеевич сказал мне: «Молодец, планку драмтеатра не уронил». Было очень лестно. От мамы мне передалась честность в работе. Считаю, чем бы ты ни занимался, делать это нужно максимально профессионально.

Надежда: Моя работа - это в первую очередь театральные проекты. Есть желание добиться высот в творчестве и попробовать себя в каком-то другом формате. Например, вместе с Федором мы снялись в рекламе одного жилого микрорайона. Втроем со старшим сыном поучаствовали в презентационном проекте о Самаре, который был сделан специально для выставки «Россия» на ВДНХ, в имиджевом ролике для Липецкого металлургического завода. Это другой, но тоже хороший опыт.

Федор: Конечно, как любые артисты, мы задумываемся о работе в кино. Но для этого нужно уезжать в столицы, из Самары на кастинги не накатаешься. А мы не готовы все бросить: у нас семья, налаженный быт. Хотя, конечно, имеем портфолио и надеемся, что однажды нас заметят.

Когда дома все хорошо

Федор: Сейчас в театре готовится премьера спектакля «На дне. Doc». Для актерского формата он достаточно необычный, новый. Мой герой в нем говорит: «У меня все нормально. Я хочу, чтобы страна нормально развивалась, в ней было безопасно жить, чтобы дети, как раньше, выходили во двор, гуляли. Хочу, чтобы все было по-человечески».

Мне тоже хотелось бы, чтобы в нашей жизни все было нормально: родители не болели, дети радовали, дома все было хорошо. Все это делает нас счастливыми. Ведь даже за кота переживаешь, когда тот вдруг начинает кашлять. При этом каждый человек творец своего счастья, и мы стараемся этому правилу следовать.

Именно эти два слога вырывают наивных школьников из нежных объятий детства и бросают в мир, полный несправедливости и бессмысленной злобы. «Муму» Ивана Тургенева поставили в театре «Мастерская».

ПРЕМЬЕРА

ГРЕХ ПОКОРНОСТИ

В «Мастерской» поставили «Муму»

Маргарита Петрова

Немое кино

Режиссер из Санкт-Петербурга Евгений Зимин, известный самарской публике своими постановками в театре «СамАрт» - «Азбука Льва Толстого», «Работа над ошибками» и «Денискины рассказы», сам создал инсценировку для спектакля.

Сюжет хрестоматийной истории разворачивается в старой Москве. Все сценическое пространство покрыто неровно сбитыми досками, немудреные декорации - табуретки и стол - тоже выполнены из дерева. Над авансценой художник-постановщик Александр Якунин расположил красивую резьбу. Но для главного героя в исполнении Никиты Ходенкова - дворника Герасима - этот мир лишен гармонии и малопонятен. В силу не только глухоты, но и оторванности от привычной деревенской среды. Двухметровый великан выделяется не только ростом, его алая рубашка контрастирует с черно-бежевыми нарядами остальных персонажей. Его боятся как огня, словно он может сжечь все их деревянное благополучие. Герасиму не понятен замкнутый мир усадьбы. Для него все происходящее вокруг - немое кино с движущимися картинками и музыкальным сопровождением. Партитура Василия Тонковидова и приглушенный свет создают мрачную атмосферу предчувствия беды. И она не заставит себя долго ждать.

Судьба-злодейка

Ирина Сидоренко создает образ капризной и своенравной барыни, которая вершит судьбы своих крепостных не по злобе, а в бессильной попытке хоть кого-то сделать счастливым. Лишенная человеческого тепла (дети выросли и разъехались), окруженная холопами, она понимает только один метод взаимодействия - раздавать приказы. Ее энергичный и цепкий взгляд рыщет по двору, выискивая новый объект для облагодетельствования.

Первой жертвой становится прачка Татьяна (Надежда Насырова). Ее барыня определяет в супруги Капитону для спасения души и тела горького пропойцы, свято веря в оздоровительный эффект бракосочетания. Башмачник в исполнении Андрея Галкина являет публике по-гоголевски виртуозный юмор текста. Его витиеватые фразы щедро приправлены ломаным красноречием, самодовольством и обидой на свою долю: «По слабости здоровья спиртным напиткам подвергался действительно».

Судьба мало кого щадит в этой истории. Если бы не дожидался Герасим нового кафтана, а сразу пошел просить к барыне дозволения жениться…

Татьяна покорно соглашается с решением, которое сообщает ей дворецкий Гаврила (Кирилл Пискаев). У нее даже мысли не возникает, что можно отказаться выйти замуж за это человеческое отребье. Как барашек отдана она на закланье.

Судьба в лице барыни заливается хохотом. А Герасим как раненый зверь воет в своей каморке, отделенной стеной от дикого свадебного гуляния, на котором убитая горем невеста окружена скачущей дворней.

На чувства Татьяны к Герасиму нам намекает сцена их знакомства: недолго кружится вмиг преобразившаяся героиня в возникшей из ниоткуда белоснежной фате и вновь горбится, заматываясь платком. На прощание Герасим дарит Татьяне алую шаль - как символ счастья, которое не случилось.

Великан и крошка

Судьба-злодейка крепко невзлюбила Герасима. Несчастья возникают на его жизненном пути неизбежно и регулярно, как верстовые столбы: насильное переселение из деревни в Москву, лишение возлюбленной, а потом и собаки.

Едва он успел оправиться от одной потери, как тучи сгущаются вновь. Всю свою нерастраченную нежность и теплоту нелюдимый дворник выливает на Муму, спасенную им из воды: «Ни одна мать так не ухаживает за своим ребенком, как ухаживал Герасим за своей питомицей». Актриса Александра Костырева успешно создает образ милой кудрявой собачонки. Их гармоничный дуэт с великаном разрывает сердце, потому что не найти в зрительном зале человека, которому не известна была бы трагическая развязка истории.

И вновь судьба… Если бы пьяный не угнездился у забора, спровоцировав ее лай, может быть, и забыла бы барыня свою обиду на Муму, от страха укусившую ее. Но гнев не успел еще осесть, а крохотный сторож честно несла свою вахту.

Не дает ответа…

По тексту рассказа барыня потом отрицала свое приказание избавиться от собачки. Гневливая и глубоко несчастная, она отказывалась признавать себя злодеем (а кто бы стал?). Итог один - не было необходимости уничтожать спутницу молчаливого великана. Незаслуженно обрушилось на него это горе.

В чем же причина? Само устройство общества, молчаливо сносящего самодурство хозяина? Дворня в спектакле показана почти как единый организм: носят похожие одежды, говорят, перебивая друг друга (порой и слов не разобрать). Актеры яркими деталями рисуют разнообразные характеры слуг, но какое поразительное единодушие проявляют персонажи, когда нужно выполнить очередной жестокий каприз барыни. И какое омерзительное пьяное веселье царит на свадьбе Татьяны и Капитона, когда втаптываются в грязь судьбы прачки и дворника.

Никто не восстает против помещицы. Свой финальный демарш Герасим совершает уже после того, как собственными руками уничтожает самое дорогое на свете существо. Почему нельзя было уйти в деревню вместе с Муму - вопрос, который можно отнести к величайшим загадкам русской литературы. Русский Геракл проявляет поразительную рабскую покорность своей крепостной хозяйке.

«Достойно ли смиряться под ударами судьбы иль надо оказать сопротивленье?» Спектакль «Муму» Евгения Зимина, как любое настоящее искусство, не дает ответа, а лишь задает вопросы.

Никита Ходенков,

АКТЕР САМАРСКОГО МОЛОДЕЖНОГО ДРАМАТИЧЕСКОГО ТЕАТРА «МАСТЕРСКАЯ», ИСПОЛНИТЕЛЬ РОЛИ ГЕРАСИМА В СПЕКТАКЛЕ «МУМУ»:

- Думаю, для любого артиста «зоны молчания» это самое трудное, но в то же время самое интересное, что есть в роли. Так что мне, можно сказать, достался лакомый кусочек.
Поверхностное, детское прочтение текста всегда отличается от кропотливого, вдумчивого и тем более от работы над ролью. Ты считываешь не только сюжет, но и смыслы, и посыл автора.
Не раз в своей жизни общался и находился рядом со слабослышащими и глухими людьми, так что некий опыт есть. Даже помню алфавит на языке жестов. Но брал ли я за основу определенного человека? Скорее нет. Это собирательный образ, от всех по чуть-чуть.

Как в жизни

«Муму» - рассказ Ивана Тургенева, написанный в 1852 году.
В его основе, по данным исследователей, лежит реальная история, случившаяся в доме Варвары Петровны Тургеневой, матери автора. Прототипом Герасима был крепостной крестьянин Андрей по прозвищу Немой. Он, родившийся и выросший в деревне, отличался высоким ростом, статностью и броской внешностью. Во время одной из поездок по своим имениям его заметила Варвара Петровна. Староста, к которому помещица обратилась с расспросами, характеризовал Андрея Немого как трезвого и исправного работника. Богатыря перевезли в московский дом Тургеневой и определили дворником. Он носил красные кумачовые рубашки, был улыбчив и силу имел необыкновенную.
У него на самом деле была собачка Муму, которую он утопил после приказа Варвары Петровны. Однако в отличие от литературного героя реальный Андрей не покинул барыню, а продолжал ей верно служить.

Информация

ТОРГОВЛЯ

УЗНАТЬ, ГДЕ ВЫГОДНЕЕ

Мониторинг цен на продукты ведется ежедневно

Анна Щербакова

Сколько стоят продукты в разных торговых точках - об этом можно узнать, посмотрев результаты мониторинга цен. Каждый день выходит новый отчет. Мониторинг охватывает сетевые супермаркеты, небольшие магазины, а также ярмарки. Специалисты отслеживают стоимость продовольственных товаров первой необходимости. В этот список входят в том числе хлебобулочные изделия, овощи и фрукты, мясо и рыба.

Мониторинг помогает выполнять важные задачи: на его основе можно проанализировать ситуацию по запасам продовольствия, отследить, как меняется стоимость товаров, получить представление о составе потребительской корзины горожан. Все это позволит разработать меры, призванные сдержать рост цен на продукты.

Минимальные цены на продовольственные товары первой необходимости в сетевых и несетевых объектах торговли, на ярмарках Самары на 28 февраля

Наименование продуктов/магазин, район	«Лента», Железнодорожный р-н, ТЦ «Гудок», Красноармейская, 131	«Перекресток», Красноглинский р-н, Сергея Лазо, 62	«Шапито» Промышленный р-н, Георгия Димитрова, 101	«Магнит», Куйбышевский р-н, Молодежный переулок, 20	«Ашан», ТЦ «Космопорт», Советский р-н, Дыбенко, 30	«Пятерочка», Кировский р-н, Ташкентский переулок, 49А	«Поток», Октябрьский р-н, Ново-Садовая, 181Р	Троицкий комплекс, Самарский р-н, Галактионовская, 29	Губернский рынок, Ленинский р-н, Агибалова, 19	Ярмарка на ул. Киевской/Тухачевского
Баранина (кроме бескостного мяса), кг	-	-	450	-	742	-	650	750	600	400
Вермишель, кг	62	37	50	35	40	35	100	60	80	-
Говядина (кроме бескостного мяса), кг	600	-	470	-	748	-	450	650	430	370
Капуста белокочанная свежая, кг	28	33	35	36	28	41	35	50	60	40
Картофель, кг	20	19	35	16	17	21	30	35	80	50
Крупа гречневая-ядрица, кг	52	49	100	45	62	42	58	100	130	-
Куры охлажденные и мороженые, кг	180	165	229	160	213	158	195	260	259	280
Лук репчатый, кг	23	32	40	26	27	34	35	35	50	40
Масло подсолнечное, кг	92	89	100	93	110	94	110	130	125	-
Масло сливочное, кг	624	571	630	650	999	1029	650	761	770	640
Молоко питьевое цельное пастеризованное 2,5-3,2% жирности, л	70	72	86	76	115	74	75	72	71	100
Морковь, кг	24	30	50	26	26	26	60	45	100	50
Мука пшеничная, кг	42	25	30	43	41	25	78	50	40	-
Пшено, кг	36	36	38	33	74	33	75	50	54	-
Рис шлифованный, кг	75	84	100	88	115	98	77	130	108	-
Рыба мороженая неразделанная, кг	165	-	120	135	104	155	240	440	400	-
Сахар-песок, кг	57	59	75	64	61	64	66	90	85	-
Свинина (кроме бескостного мяса), кг	240	-	350	-	319	362	380	500	300	230
Соль поваренная пищевая, кг	21	11	15	14	10	11	35	25	20	-
Хлеб и булочные изделия из пшеничной муки 1 и 2 сортов, кг	86	47	70	96	49	74	74	69	66	-
Хлеб из ржаной муки и из смеси муки ржаной и пшеничной, кг	132	43	58	95	45	96	57	74	75	-
Чай черный байховый, кг	500	249	800	250	1294	261	269	900	987	-
Яблоки, кг	109	100	100	80	120	115	100	120	170	-
Яйца куриные, 10 шт.	130	115	135	114	110	120	145	128	130	160

Оперативную информацию о ценах на продукты питания можно получить на сайте администрации Самары

ИЗВЕЩЕНИЕ О ПРОВЕДЕНИИ СОБРАНИЯ О СОГЛАСОВАНИИ МЕСТОПОЛОЖЕНИЯ ГРАНИЦЫ ЗЕМЕЛЬНОГО УЧАСТКА

Кадастровым инженером Денисовой Екатериной Васильевной, аттестат №63-12-507, адрес: г. Самара, ул. Некрасовская, д. 87, e-mail: geoinform-samara@yandex.ru, тел. 8-927-701-90-82, в отношении земельного участка, расположенного по адресу: Самарская обл., г. Самара, Кировский р-н, ул. Техническая, д. 2а, ПК ГСК №288, гараж №49, выполняются работы по образованию земельного участка. Заказчиком кадастровых работ является Антипов Павел Львович, проживающий по адресу: Самарская область, г. Самара, ул. Ново-Садовая, д. 19, кв. 57, тел. 8-937-233-58-14.

Собрание заинтересованных лиц по поводу согласования местоположения границ земельного участка состоится по адресу: Самарская обл., г. Самара, Кировский р-н, ул. Техническая, д. 2а, ПК ГСК №288 **2 апреля 2024 г. в 10:00**.

С проектом межевого плана земельного участка можно ознакомиться по адресу: г. Самара, ул. Некрасовская, 87. Обоснованные возражения по проекту межевого плана и требования о проведении согласования местоположения границ земельных участков на местности принимаются **с 29 февраля 2024 г. по 1 апреля 2024 г.** по адресу: г. Самара, ул. Некрасовская, 87.

Смежные земельные участки, с правообладателями которых требуется согласование местоположения границ, расположены по адресу: Самарская обл., г. Самара, Кировский р-н, ул. Техническая, д. 2а, ПК ГСК №288, гараж №48; Самарская обл., г. Самара, Кировский р-н, ул. Техническая, д. 2а, ПК ГСК №288, гараж №51; Самарская обл., г. Самара, Кировский р-н, ул. Техническая, д. 2а, ПК ГСК №288, гараж №52; Самарская обл., г. Самара, Кировский р-н, ул. Техническая, д. 2а, ПК ГСК №288, гараж № б/н; Самарская обл., г. Самара, Кировский р-н, ул. Техническая, д. 2а, ПК ГСК №288, гараж №63.

При проведении согласования местоположения границ при себе необходимо иметь документ, удостоверяющий личность, а также документы о правах на земельные участки.

реклама

ИЗВЕЩЕНИЕ О ПРОВЕДЕНИИ СОБРАНИЯ О СОГЛАСОВАНИИ МЕСТОПОЛОЖЕНИЯ ГРАНИЦЫ ЗЕМЕЛЬНОГО УЧАСТКА

Кадастровым инженером Денисовой Екатериной Васильевной, аттестат №63-12-507, адрес: г. Самара, ул. Некрасовская, д. 87, e-mail: geoinform-samara@yandex.ru, тел. 8-927-701-90-82, в отношении земельного участка, расположенного по адресу: Самарская обл., г. Самара, Кировский р-н, ул. Техническая, д. 2а, ПК ГСК №288, гараж №48, выполняются работы по образованию земельного участка.

Заказчиком кадастровых работ является Сарварова Мария Олеговна, проживающая по адресу: Самарская область, г. Самара, ул. Стандартная, д. 88, тел. 8-937-233-58-14.

Собрание заинтересованных лиц по поводу согласования местоположения границ земельного участка состоится по адресу: Самарская обл., г. Самара, Кировский р-н, ул. Техническая, д. 2а, ПК ГСК №288 **2 апреля 2024 г. в 10:00**.

С проектом межевого плана земельного участка можно ознакомиться по адресу: г. Самара, ул. Некрасовская, 87. Обоснованные возражения по проекту межевого плана и требования о проведении согласования местоположения границ земельных участков на местности принимаются **с 29 февраля 2024 г. по 1 апреля 2024 г.** по адресу: г. Самара, ул. Некрасовская, 87.

Смежные земельные участки, с правообладателями которых требуется согласование местоположения границ, расположены по адресу: Самарская обл., г. Самара, Кировский р-н, ул. Техническая, д. 2а, ПК ГСК №288, гараж №47; Самарская обл., г. Самара, Кировский р-н, ул. Техническая, д. 2а, ПК ГСК №288, гараж №49; Самарская обл., г. Самара, Кировский р-н, ул. Техническая, д. 2а, ПК ГСК №288, гараж №63.

При проведении согласования местоположения границ при себе необходимо иметь документ, удостоверяющий личность, а также документы о правах на земельные участки. реклама

ИЗВЕЩЕНИЕ О ПРОВЕДЕНИИ СОБРАНИЯ О СОГЛАСОВАНИИ МЕСТОПОЛОЖЕНИЯ ГРАНИЦЫ ЗЕМЕЛЬНОГО УЧАСТКА

Кадастровым инженером Багаутдиновым Русланом Ризовичем, почтовый адрес: 443086, Самарская область, г. Самара, ул. Ерошевского, д. 6, кв. 16, адрес электронной почты bagautdinov.r63@gmail.com; тел. 8-927-007-88-08, номер регистрации в государственном реестре лиц, осуществляющих кадастровую деятельность, 2335, выполняются кадастровые работы по уточнению границ земельных участков с целью исправления ошибки в местоположении: земельный участок с кадастровым номером 63:01:0737001:1111, расположенный по адресу: Самарская область, г. Самара, Промышленный район, Заводское шоссе/проспект Кирова, в районе стадиона «Восход», ГСК-759, третья очередь, гараж №108, и земельный участок с кадастровым номером 63:01:0737001:1122, расположенный по адресу: Самарская область, г. Самара, Промышленный район, Заводское шоссе/проспект Кирова, в районе стадиона «Восход», ГСК-759, третья очередь, гараж №107.

Заказчиком кадастровых работ является Безменова Лариса Геннадьевна, почтовый адрес: г. Самара, Промышленный район, Заводское шоссе, д. 67, кв. 90, тел. 8-917-818-13-54, собственник гаража, расположенного по адресу: Самарская область, г. Самара, Промышленный район, Заводское шоссе/проспект Кирова, в районе стадиона «Восход», ГСК-759, третья очередь, гараж №109.

Собрание заинтересованных лиц по поводу согласования местоположения границ состоится по адресу: Самарская область, г. Самара, Промышленный район, Заводское шоссе/проспект Кирова, в районе стадиона «Восход», ГСК-759, третья очередь, гараж №108 **2 апреля 2024 года в 16:00**.

С проектом межевого плана земельного участка можно ознакомиться по адресу: г. Самара, 1-й Безымянный переулок, д. 9, 1-й этаж, офис 16.

Обоснованные возражения по проекту межевого плана и требования о проведении согласования местоположения границ земельных участков на местности принимаются **с 29 февраля 2024 года по 1 апреля 2024 года** по адресу: Самара, 1-й Безымянный переулок, д. 9, 1-й этаж, офис 16.

Смежные земельные участки, с правообладателями которых требуется согласовать местоположение границы: 63:01:0737001:1111, 63:01:0737001:1122, а также все смежные земельные участки, расположенные в кадастровом квартале 63:01:0737001.

При проведении согласования местоположения границ при себе необходимо иметь документ, удостоверяющий личность, а также документы, подтверждающие права на соответствующий земельный участок. реклама

ИЗВЕЩЕНИЕ О ПРОВЕДЕНИИ СОБРАНИЯ О СОГЛАСОВАНИИ МЕСТОПОЛОЖЕНИЯ ГРАНИЦЫ ЗЕМЕЛЬНОГО УЧАСТКА

Кадастровым инженером Денисовой Екатериной Васильевной, аттестат№63-12-507, адрес: г. Самара, ул. Некрасовская, д. 87, e-mail: geoinform-samara@yandex.ru, тел. 8-927-701-90-82, в отношении земельного участка, расположенного по адресу: Самарская обл., г. Самара, Кировский р-н, ул. Дальняя, ПК ГСК-235, гараж 49, выполняются работы по образованию земельного участка.

Заказчиком кадастровых работ является Челушкина Зинаида Ивановна, проживающая по адресу: г. Самара, ул. Молодежная, д. 13, кв. 410, тел. 8-917-168-49-40.

Собрание заинтересованных лиц по поводу согласования местоположения границ земельного участка состоится по адресу: Самарская обл., г. Самара, Кировский р-н, ул. Дальняя, ПК ГСК-235, гараж 49 **2 апреля 2024 г. в 10:00**.

С проектом межевого плана земельного участка можно ознакомиться по адресу: г. Самара, ул. Некрасовская, 87. Обоснованные возражения по проекту межевого плана и требования о проведении согласования местоположения границ земельных участков на местности принимаются **с 29.02.2024 по 01.04.2024** по адресу: г. Самара, ул. Некрасовская, 87.

Смежные земельные участки, с правообладателями которых требуется согласование местоположения границ, расположены по адресу: Самарская обл., г. Самара, Кировский р-н, ул. Дальняя, ПК ГСК-235, гараж 48; Самарская обл., г. Самара, Кировский р-н, ул. Дальняя, ПК ГСК-235, гараж 50.

При проведении согласования местоположения границ при себе необходимо иметь документ, удостоверяющий личность, а также документы о правах на земельные участки. реклама

ИЗВЕЩЕНИЕ О ПРОВЕДЕНИИ СОБРАНИЯ О СОГЛАСОВАНИИ МЕСТОПОЛОЖЕНИЯ ГРАНИЦЫ ЗЕМЕЛЬНОГО УЧАСТКА

Кадастровым инженером Вдовиной Мариной Николаевной, почтовый адрес: РФ, 443016, г. Самара, ул. Черемшанская, 93А, оф. 4, 5, электронная почта: podvigalkina81@mail.ru, тел. 8-927-600-76-00, номер квалификационного аттестата 63-13 634, А-1205, в отношении земельного участка, расположенного по адресу: Самарская область, г. Самара, Красноглинский район, п. Прибрежный, СНТ «Жигули», уч. 786, выполняются работы по установлению местоположения границы земельного участка.

Заказчиком кадастровых работ Геворкян Ксения Андреевна.

Собрание заинтересованных лиц по поводу согласования местоположения границ земельного участка состоится по адресу: Самарская область, г. Самара, ул. Чернореченская, 21, 3-й этаж, офис 323 **02.04.2024 в 10:00**.

С материалами по установлению местоположения границы земельного участка можно ознакомиться по адресу: Самарская область, г. Самара, ул. Чернореченская, 21, 3-й этаж, офис 323, тел. 8-927-600-76-00.

Обоснованные возражения относительно местоположения границ, содержащихся в материалах по установлению местоположения границ земельного участка, и требования о проведении согласования местоположения границ земельных участков на местности принимаются **с 29.02.2024 по 01.04.2024** по адресу: Самарская область, г. Самара, ул. Чернореченская, 21, 3-й этаж, офис 323, тел 8-927-600-76-00.

Смежные земельные участки, с правообладателями которых требуется согласовать местоположение границ, находятся по адресу:

Самарская область, г. Самара, Красноглинский район, с. Задельное, ул. Северная, д. 39;

Самарская область, г. Самара, Красноглинский район, СНТ «Жигули», уч. 785;

Самарская область, г. Самара, Красноглинский район, СНТ «Жигули», уч. 787.

При проведении согласования местоположения границ при себе необходимо иметь документ, удостоверяющий личность, а также документы, подтверждающие права на соответствующий земельный участок. реклама

ИЗВЕЩЕНИЕ О ПРОВЕДЕНИИ СОБРАНИЯ О СОГЛАСОВАНИИ МЕСТОПОЛОЖЕНИЯ ГРАНИЦЫ ЗЕМЕЛЬНОГО УЧАСТКА

Кадастровым инженером Поздняковым Глебом Вадимовичем, квалификационный аттестат № 56-16-673, реестровый № 39351 в государственном реестре кадастровых инженеров, адрес: г. Самара, ул. Корабельная, д. 5, 1-й этаж, оф. 115, электронная почта: 2111273kadastr@mail.ru, выполняются кадастровые работы в отношении земельного участка с кадастровым номером 63:01:0255009:795, расположенного по адресу: Самарская обл., г. Самара, р-н Кировский, массив «Ветляное озеро», 4-я линия, участок № 172.

Заказчиком кадастровых работ является Шукуров Дилшоджон Абилович, зарегистрированный по адресу: Самарская область, с. Андросовка, ул. Верхняя, д. 3, тел. 8-960-833-84-31.

Собрание по поводу согласования местоположения границы состоится по адресу: г. Самара, ул. Корабельная, д. 5, 1-й этаж, оф. 115 **02 апреля 2024 г. в 10:00 мин**.

С проектом межевого плана земельного участка можно ознакомиться по адресу: г. Самара, ул. Корабельная, д. 5, 1-й этаж, оф.115. Требования о проведении согласования местоположения границ земельных участков на местности принимаются **с 29 февраля 2024 г. по 01 апреля 2024 г.**, обоснованные возражения о местоположении границ земельных участков после ознакомления с проектом межевого плана принимаются **с 29 февраля 2024 г. по 01 апреля 2024 г.**, по адресу: г. Самара, ул. Корабельная, д. 5, 1-й этаж, оф. 115.

Смежные земельные участки, с правообладателями которых требуется согласовать местоположение границ, расположены по адресу:

Самарская обл., г. Самара, Кировский р-н, массив «Ветляное озеро», С/Т «Металлург», ул. 5, уч-к 171, с кадастровым номером 63:01:0255009:641.

Заинтересованные лица, чьи земельные участки расположены в кадастровом квартале 63:01:0255009, смежные с земельным участком с кадастровым номером 63:01:0255009:795, по адресу: Самарская обл., г. Самара, р-н Кировский, массив «Ветляное озеро», 4-я линия, участок № 172.

При проведении согласования местоположения границ при себе необходимо иметь документ, удостоверяющий личность, а также документы подтверждающие полномочия юридического лица (часть 12 статья 39, часть 2 статья 40 Федерального закона от 24.07.2007 г. №221-ФЗ «О кадастровой деятельности»). реклама

sgpress.ru
vk.com/sgpress
t.me/sgpress
САМАРСКАЯ ГАЗЕТА
☑ Подписка в любом почтовом отделении
☑ Вызов почтальона на дом 979-75-80

sgpress.ru
Хотите узнавать новости оперативно?
Заходите на сайт «Самарской газеты»

РЕКЛАМА 16+

ПРИСОЕДИНЯЙСЯ К СВОим!
ЗАКЛЮЧИ КОНТРАКТ И ПОЛУЧИ
До 800 ТЫСЯЧ РУБЛЕЙ*
8(917)016-90-41;
8(846)332-39-37
САМАРА, ЛЕНИНСКАЯ, 147
ГОРЯЧАЯ ЛИНИЯ МИНИСТЕРСТВА ОБОРОНЫ РФ
117
Для граждан, проживающих в других субъектах РФ, оплата проезда, бесплатное проживание и обеспечение 3-х разовым горячим питанием
• 195 тыс. руб. единовременно (при заключении контракта на один год или более);
• Денежное довольствие от 210 тыс. руб. в месяц (в зависимости от воинского звания, должности и выслуги лет) (при выполнении специальных задач);
• Единовременная выплата в соответствии с постановлением Правительства Самарской области 150 тыс. руб.;
• Единовременная выплата от общественного фонда от 50 до 200 тыс. руб.;
• 22.5 тыс. руб. материальная помощь;
• 22.5 тыс. руб. подъемное пособие и т.д. (подробнее на MIL.RU)
18+

ПОЧТА РОССИИ
Работа рядом с домом
Зарплата дважды в месяц
Удобный график
Официальное трудоустройство
ПРИГЛАШАЕМ НА РАБОТУ
• Оператор связи
• Почтальон
• Начальник отделения почтовой связи
Запишитесь на собеседование по телефонам или на сайте pochta.ru
8 937 061-39-48
8 937 668-43-27
реклама

ВЫБОРЫ ПРЕЗИДЕНТА РОССИИ 15–17 МАРТА 2024

ВСЕ НА ВЫБОРЫ ПРЕЗИДЕНТА!

ЦИФРОВЫЕ СЕРВИСЫ ЦИК РОССИИ

ТЕХНОЛОГИИ ДЕЛАЮТ ВЫБОРЫ В РОССИИ УДОБНЕЕ, ПРОЩЕ, ПОНЯТНЕЕ И ДОСТУПНЕЕ

КОМПЛЕКСНАЯ ПРОГРАММА

Избирательная система России осваивает новые технологии. С их помощью можно отправлять документы, проверять их подлинность, экономить время избирателей. Центральная избирательная комиссия РФ охватила комплексной программой цифровизации разные стороны избирательного процесса.

Проект начался в 2019 году. Сегодня на официальном сайте ЦИК России и на портале «Госуслуги» работает более 20 цифровых сервисов.
Они ориентированы на избирателей, кандидатов, политические партии и членов избирательных комиссий. Новые сервисы делают избирательные процедуры более понятными и открытыми.

2023

2,4 млн

избирателей воспользовались цифровыми сервисами ЦИК России

Сервисы на портале «Госуслуги»

ГОС УСЛУГИ

НА ПОРТАЛЕ ВАМ НАПОМНЯТ:

- о сроках проведения выборов
- о результатах выборов
- о включении в список избирателей на участке

ЗДЕСЬ ВЫ НАЙДЕТЕ ДОСТОВЕРНУЮ ИНФОРМАЦИЮ:

- о кандидатах
- об избирательных объединениях
- об избирательных комиссиях

НА ПОРТАЛЕ ВЫ СМОЖЕТЕ ПОДАТЬ ЗАЯВЛЕНИЕ, ЧТОБЫ УЧАСТВОВАТЬ В ВЫБОРАХ ПОСРЕДСТВОМ:

- механизма «Мобильный избиратель»
- надомного голосования
- дистанционного электронного голосования

Сервисы на сайте ЦИК РОССИИ

ЦЕНТРАЛЬНАЯ ИЗБИРАТЕЛЬНАЯ КОМИССИЯ РОССИЙСКАЯ ФЕДЕРАЦИЯ

НА «ЦИК.РФ» ВЫ СМОЖЕТЕ:

- найти информацию об избирательных комиссиях, кандидатах и избирательных объединениях
- подать заявление о включении в список избирателей по месту нахождения (механизм «Мобильный избиратель»)
- узнать об обработке заявления и о включении в список избирателей на участке
- узнать результаты выборов

ИНФОРМАЦИОННО-СПРАВОЧНЫЙ ЦЕНТР ЦИК РОССИИ

Для тех, кто привык получать информацию по телефону, действует Информационно-справочный центр ЦИК России, в котором одновременно принимают звонки до 300 операторов.

Вам ответят по номеру:

8 800 200-00-20 с 9:00 до 18:00

С 14 марта по 18 марта звонки принимаются круглосуточно.

ВМЕСТЕ МЫ СИЛА – ГОЛОСУЕМ ЗА РОССИЮ!

cikrf.ru

vk.com/cikrussia

t.me/cikrossii

ЦИК России
8 800 200-00-20

Нередко женщины сталкиваются с ситуациями, которые на первый взгляд кажутся совершенно безвыходными. Это может быть связано с незапланированной беременностью, болезнью ребенка, потерей документов… Сотрудники епархиального социального центра «Дом для мамы» всегда готовы поддержать оказавшихся в беде, помочь им встать на ноги. Главное, чтобы сами женщины этого хотели.

СОЦИУМ

«ДЕЛАЕМ ТО, ЧТО НУЖНО»

«Дом для мамы» помогает женщинам, оказавшимся в беде

Ирина Исаева

Сохранить жизнь

«Дом для мамы» появился в губернской столице в 2011 году по решению патриарха Московского и всея Руси Кирилла. Такие центры были открыты во многих крупных городах страны.

- Была разработана программа, которую мы реализовали в Самаре. Только в прошлом году помощь получили 107 человек, - рассказывает протоиерей Алексий Гладун, стоявший у истоков создания епархиального центра.

Все начиналось с небольшого помещения, но постепенно площади расширялись, число людей, знающих, куда можно обратиться в сложной ситуации, увеличивалось. Первая женщина, которой здесь помогли, оказалась в Самаре проездом по дороге в Читу. Она потеряла документы. Где жить, да еще и с ребенком, пока собираешь справки, получаешь проездные документы? Процесс небыстрый…

- Наша цель - помощь не только женщинам, оказавшимся в непростых обстоятельствах, но и будущим мамам, у которых нет жилья, средств, родных, способных поддержать. В этом году в нашем центре родился 41-й ребенок, - продолжает отец Алексий.

Беременные могут находиться в «Доме для мамы» сначала до родов, потом до того момента, пока не будут готовы к самостоятельной жизни. Маленькой семье оказывается необходимая медицинская помощь, она получает социальное обеспечение.

Найти выход

В «Доме для мамы» женщины, попавшие в беду, могут жить достаточно долго. Главное - не нарушать установленные правила. Они довольно простые: под запретом алкоголь, курение. Также необходимо соблюдать распорядок дня, обслуживать себя - стирать, готовить, содержать в чистоте помещение. Женщины работают, по очереди следят за детьми. Накопив необходимую сумму, могут снять жилье.

По словам сотрудников, к ним часто обращаются жертвы домашнего насилия. Временный приют находят жительницы региона, чьим детям требуется длительное лечение или реабилитация в медучреждениях Самары, выпускницы детских домов, а также освобожденные из мест лишения свободы, которым часто некуда идти. Нередко приходят женщины, поссорившиеся с супругом или родителями.

Фото из архива «Дома для мамы»

- Наши социальные работники и психологи работают с семьями, стараются погасить конфликт. Я тоже могу выступить в роли миротворца, духовника. Не всегда можно возродить отношения. Тогда мы ищем другой выход, потому что человек не может поселиться у нас навсегда, - говорит отец Алексий. И добавляет: центр - не перевалочный пункт, где можно сложа руки «пересидеть бурю». Много трудиться, чтобы наладить свою жизнь, приходится всем его жителям. Только в этом случае все получается.

Помочь встать на ноги

В «Доме для мамы» непростые ситуации не редкость. Опытный персонал готов ко всему.

- Чего только не случается, - разводит руками куратор проекта Оксана Владимирова. - Беременная девушка с маленьким ребенком осталась без крыши над головой. Три ночи она провела в офисе самообслуживания одного из банков, а потом кто-то дал ей мой телефон. Она оказалась медиком по образованию, совсем немного не доучилась. Очень аккуратная, прекрасно готовит. В центре стала незаменимой, мы нарадоваться на нее не можем.

Случается, за помощью обращаются погорельцы. В прошлом году одной мамочке помогли восстановить квартиру буквально из пепла - партнеры-благотворители не остались в стороне. Другая семья - мама и дочь работали с утра до ночи и сами накопили на ремонт, поскольку им был предоставлен приют и не пришлось платить за съемное жилье.

- Большинство ситуаций экстренные, когда нужно действовать здесь и сейчас: человек уже оказался на улице, ему нечего есть и некуда пойти. Наша задача - вывести людей на новый уровень качества жизни. Иногда им требуется совсем небольшая помощь, чтобы встать на ноги, - констатирует администратор «Дома для мамы».

Недавно в центре оказался неходячий ребенок с диагнозом ДЦП. Такое случилось впервые. «Дом для мамы» потребовалось перестроить в соответствии с особенностями и потребностями мальчика. Более того, неравнодушные люди объединились, чтобы оплатить ему одну из двух необходимых операций в Москве. Все очень надеются, что после лечения ребенок сможет ходить.

Выступить третьей стороной

«Дом для мамы» для психолога-педагога Оксаны Владимировой - главное дело в жизни.

- Нельзя просто взять и открыть центр. Этому предшествовали большая подготовительная работа, общение со спонсорами, создание областного родительского комитета. Вместе с отцом Алексием мы ездили по разным городам, смотрели, вникали, делали выводы. Разбирались в ювенальном законодательстве, чтобы представлять интересы семей в судах, учились привлекать волонтеров, - рассказывает Оксана Владимирова.

Иногда семьям требуется не крыша над головой, а посредник в общении между родителями или при взаимодействии с органами опеки и попечительства. Тогда на помощь приходит областной родительский комитет.

- Однажды к нам обратилась женщина с просьбой помочь вернуть детей. Их папа посадил ее на поезд до Самары, после чего прекратил с ней всяческое общение. Всем известно, что у родителей равные права, поэтому такие дела особенно сложные. Хороший адвокат, несколько судебных разбирательств. Сейчас девочки с мамой. Эта история удивительна еще и тем, что после нее все остались в диалоге - с нашей помощью общение отца и детей восстанавливается. Пока по телефону, но и это большое достижение. Мама, несмотря на большую обиду и перенесенный стресс, этому не препятствует.

К счастью, действительно критические ситуации складываются не каждый день. Тем не менее работать в «Доме для мамы» психологически крайне тяжело.

- В нашем коллективе собрались люди, близкие по духу, - отмечает Оксана Владимирова. - Мы все настроены на помощь детям. Случается, что семья, за которую мы очень переживали, выходит от нас и перестает с нами контактировать, не отвечает на звонки. Обидно, конечно. Но мы хорошо и добросовестно выполнили свою задачу. Ждать благодарности не имеет смысла, надо делать то, что нужно.

Для тех, кто хочет помочь «Дому для мамы»

Телефон **8-937-1000-447**

Всегда нужны:

- средства личной гигиены
- детское питание
- лекарства (самые распространенные: жаропонижающие, спазмолитики, обезболивающие)
- бытовая химия
- продукты долговременного хранения

Увлечения

Что подарить на 8 Марта подруге, сестренке, коллеге, чтобы сувенир был неожиданный, милый и недорогой? Изготовленная своими руками миниатюрная кукла-брошь из полимерной глины будет хорошо смотреться на джемпере или рюкзаке, вызовет улыбку и порадует окружающих.

МАСТЕР-КЛАСС

ДЛЯ ВЕСЕННЕГО НАСТРОЕНИЯ

Кукла-брошь из полимерной глины от обозревателя «Самарской газеты»

Тамара Ходоренко

Подготовка к работе

Для изготовления броши понадобятся:

- скалка (можно взять кусок пластиковой трубки или любую емкость цилиндрический формы небольшого диаметра);
- скальпель (его можно заменить канцелярским ножом);
- стеклышко (или небольшой плотный лист бумаги), которое послужит мольбертом;
- несколько кусочков полимерной глины (например, марки Artefakt или Cernit) разного цвета: телесного, синего, коричневого, белого, по капельке красной и черной;
- основа (крепление) для броши;
- стеки для работы с глиной - на первое время их могут заменить вязальная спица и стеки для маникюра;
- коврик для раскатывания глины (можно использовать лист белой бумаги);
- влажные салфетки - для удаления с рук и глины пылинок и ворсинок.

Очень нужное оборудование - электрическая печь для запекания. Но можно использовать и газовую духовку, выставив температуру, указанную на упаковке глины. Фигурку лучше поместить в пакет для запекания.

Поскольку работа почти ювелирная, мастера часто используют лупу с подсветкой.

Начинаем с головы

Глину нужно размять в руках, «оживить» ее, чтобы она стала податливой.

Скатайте небольшой шарик телесного цвета величиной с крупную фасоль и чуть-чуть расплющите его на стекле. Получится слегка выпуклый круг диаметром чуть более одного сантиметра. Это будет голова куколки.

С помощью спицы сделайте три небольших углубления - для глаз и рта.

Скатайте два крохотных шарика черного цвета. Это глазки. Разместите их в соответствующих углублениях. Из шарика красного цвета сделайте ротик.

Приделайте к голове небольшой кусочек цилиндрической формы - шею.

Туловище

Возьмите кусочек синего цвета для платья, разомните его. Понадобится примерно в два раза больше глины, чем ушло на изготовление головы.

Слепите лепешечку толщиной 2-2,5 мм в форме вытянутой равнобедренной трапеции, прикрепите ее к шее. С помощью скальпеля скорректируйте форму платья.

Чтобы скрыть место соединения платья и шеи, прикрепите в области верхнего контура платья тонкую полоску синей глины.

Прическа

Берем глину коричневого цвета, скатываем тоненькие колбаски с утонченными кончиками. С помощью стека или спицы крепим волосы к голове. Сначала нижние боковые пряди с одной стороны, потом с другой, постепенно передвигаясь снизу вверх.

Ручки и ножки

Для ручек раскатайте колбаску синего цвета. Разрежьте ее на две равные части. Прикрепите рукава к платью, обрежьте на нужную длину. Снизу прикрепите два небольших шарика телесного цвета. Скальпелем отрежьте лишнее, придайте им форму кистей рук. Места крепления рукавов к платью скройте манжетами - полосками синего цвета.

Не забывайте время от времени протирать руки и изделие влажной салфеткой. Это нужно, чтобы убрать с глины отпечатки пальцев и ворсинки, а также не оставить синие следы на глине другого цвета.

Чтобы сделать ножки, скатайте колбаску из кусочка телесного цвета. Разрежьте пополам, скрепите части рядом. Под углом срежьте скальпелем верхний край ног и заведите его под подол платья, прикрепите. Обрежьте снизу лишнюю длину под углом 45 градусов.

Подготовьте уплощенный овал из синей глины, он понадобится для туфелек. Разрежьте его пополам. Верхние части полуовалов прикрепите к ногам куклы, скальпелем скорректируйте форму. Тонкой полоской синей глины оформите места соединений ног и туфелек. Помогайте себе инструментом.

Из белой глины изготовьте воротничок, закрепите его на платье куклы. С помощью спицы или стека придайте воротнику рельеф. Из тонких белых полосок сделайте декор для туфелек. Полоску синей глины присоедините снизу к подолу платья. Она поможет скрыть места крепления ног куклы. На платьице разместите кармашки округлой формы.

Поправьте и выровняйте все элементы фигурки инструментом, выгладите пальцами с помощью влажной салфетки. Куколка готова к запеканию.

Изнанка работы

Когда кукла запеклась, дайте ей остыть. Это еще не конец работы, переходим к изготовлению изнаночной стороны.

Раскатайте синий пласт толщиной примерно 1-1,5 мм. Поместите на него куколку. С помощью скальпеля вырежьте фигурку по контуру. Стеками и пальцами выровняйте и сгладьте места соединения передней и задней поверхностей.

Приложите крепление для броши к спинке куколки.

Вырежьте небольшой прямоугольник толщиной 1-1,5 мм из глины синего цвета. Скройте им основу для броши. Запеките изделие еще раз.

Вот теперь кукла-брошка готова.

У нас она получилась высотой 6 см, на весь процесс изготовления ушло около трех часов.

Если ваша первая куколка получилась неказистой, не расстраивайтесь, пробуйте еще. С каждым разом фигурки будут получаться все ровнее и красивее.

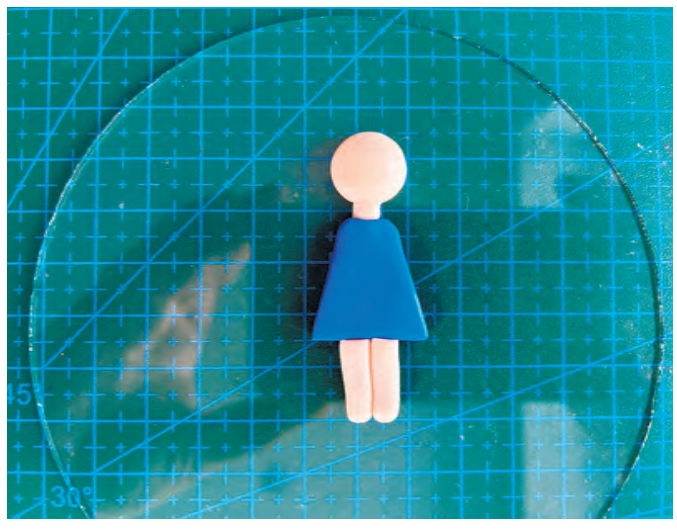

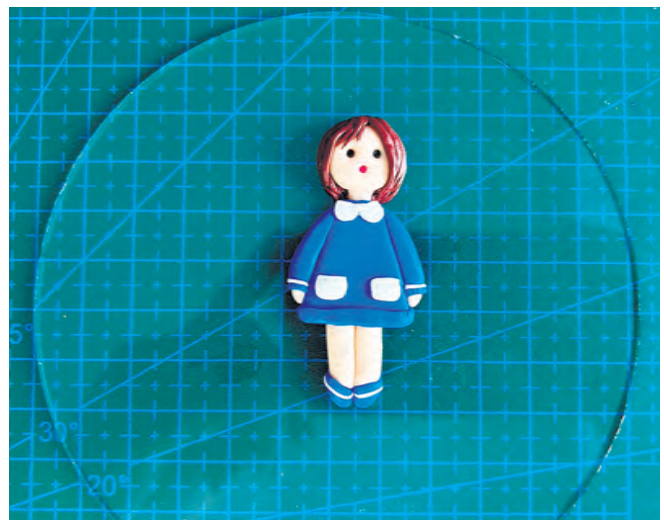

САМАРСКАЯ ГАЗЕТА №36 (7637)

УЧРЕДИТЕЛЬ, ИЗДАТЕЛЬ - Администрация г.о. Самара.
АДРЕС УЧРЕДИТЕЛЯ, ИЗДАТЕЛЯ: 443010, Самарская область, г. Самара, ул. Куйбышева, 137.

Газета зарегистрирована Поволжским региональным управлением регистрации и контроля за соблюдением законодательства РФ о средствах массовой информации Государственного комитета Российской Федерации по печати. Регистрационный номер С 0481 от 7 декабря 1998 г.

МУНИЦИПАЛЬНОЕ АВТОНОМНОЕ УЧРЕЖДЕНИЕ ГОРОДСКОГО ОКРУГА САМАРА «САМАРСКАЯ ГАЗЕТА»

ДИРЕКЦИЯ
Руководитель учреждения - Галлямова Е.Е.
Заместители руководителя: Долинина Н.А., Камнева И.В.

РЕДАКЦИЯ
Главный редактор - Ваулина Ю.Ю.
Заместители главного редактора: Андрианов В.Л., Келасьева С.В., Преснухина Е.В.
Руководитель службы выпуска - Калядина О.Е.
Ответственный секретарь - Келасьев А.В.

АДРЕС РЕДАКЦИИ 443020, Самарская область, г. Самара, ул. Галактионовская, 39. E-mail: info@sgpress.ru.
Телефоны: 979-75-80 (приемная); 979-75-82 (отдел рекламы).

ПОДПИСНЫЕ ИНДЕКСЫ ПА613, ПА535, ПО438, ПИ967, 52403, 52401, 53401.
ТИРАЖ 7 050. В розницу цена свободная. За содержание рекламы несет ответственность рекламодатель. Незаказанные материалы не оплачиваются.
Время подписания в печать: по графику - 19.00, фактическое - 19.00.
Дата выхода в свет 29.02.24 г.
Отпечатано в Самарском филиале ООО «Типография КомПресс-Москва» (443082, Самарская область, г. Самара, улица Клиническая, 257).
Заказ №320

ЭЛЕКТРОННАЯ ВЕРСИЯ ГАЗЕТЫ sgpress.ru