№258 /7569/
четверг
23 ноября 2023 года

Официальное опубликование

САМАРСКАЯ ГАЗЕТА

sgpress.ru

**АДМИНИСТРАЦИЯ
СОВЕТСКОГО ВНУТРИГОРОДСКОГО РАЙОНА
ГОРОДСКОГО ОКРУГА САМАРА**

**ПОСТАНОВЛЕНИЕ**

20.04.2023 №139

**О мерах по реализации на территории Советского внутригородского района городского округа Самара приоритетного проекта «Формирование комфортной городской среды»**

В целях вовлечения населения в развитие городской среды в городском округе Самара, благоустройства общественных и дворовых территорий многоквартирных домов, и руководствуясь Федеральным законом от 06.10.2013 № 131-ФЗ «Об общих принципах организации местного самоуправления в Российской Федерации», Законом Самарской области от 06.07.2015 № 74-ГД «О разграничении полномочий между органами местного самоуправления городского округа Самара и внутригородских районов городского округа Самара по решению вопросов местного значения внутригородских районов», Уставом Советского внутригородского района городского округа Самара Самарской области и Стратегией комплексного развития городского округа Самара на период до 2025 года, постановляю:

1. Утвердить Порядок проведения общественного обсуждения проекта муниципальной программы «Комфортная городская среда» на 2018-2025 годы (далее – Программа) согласно приложению № 1 к настоящему постановлению.

2. Утвердить Порядок и сроки представления, рассмотрения и оценки предложений заинтересованных лиц о включении дворовых территорий многоквартирных домов в Программу согласно приложению № 2 к настоящему постановлению.

3. Создать общественную комиссию по обсуждению проекта Программы, проведению оценки предложений заинтересованных лиц о включении дворовых территорий многоквартирных домов в Программу, а также для осуществления контроля за реализацией Программы (далее – общественная Комиссия) и утвердить ее состав согласно приложению № 3.

4. Утвердить Положение об общественной Комиссии согласно приложению № 4 к настоящему постановлению.

5. Признать утратившим силу постановление Администрации Советского внутригородского района от 14.12.2020 № 277 «О мерах по реализации на территории Советского внутригородского района городского округа Самара приоритетного проекта «Формирование комфортной городской среды».

6. Настоящее постановление вступает в силу со дня его официального опубликования.

7. Контроль за выполнением настоящего постановления оставляю за собой.

**Исполняющий обязанности главы
Советского внутригородского района
городского округа Самара
С.В. Свирень**

ПРИЛОЖЕНИЕ № 1
к постановлению Администрации
Советского внутригородского района
городского округа Самара
от 20.04.2023 №139

ПОРЯДОК
проведения общественного обсуждения
проекта муниципальной программы «Комфортная городская среда» на 2018-2025 годы

1. Настоящий Порядок определяет форму, последовательность и сроки проведения общественного обсуждения проекта муниципальной программы «Комфортная городская среда» на 2018-2025 годы (далее – Программа).

2. Общественные обсуждения проекта Программы проводятся в целях:

- информирования граждан, организаций и общественных объединений на территории Советского внутригородского района городского округа Самара о разработанном проекте Программы;
- выявления и учета мнения граждан, организаций, объединений Советского внутригородского района городского округа Самара о разработанном проекте Программы.

3. Общественное обсуждение проекта Программы организуется и проводится Администрацией Советского внутригородского района городского округа Самара.

4. В общественных обсуждениях участвуют жители Советского внутригородского района городского округа Самара, представители органов местного самоуправления, политических партий и движений, общественных организаций и объединений, иные лица, заинтересованные в формировании Программы и реализации намеченных мероприятий.

5. Общественное обсуждение проекта Программы проводится не менее 30 дней со дня размещения проекта Программы для открытого доступа в информационно-телекоммуникационной сети Интернет на официальном сайте Администрации Советского внутригородского района городского округа Самара (http://sovadmsamara.ru).

6. Информирование граждан, организаций, заинтересованных лиц о содержании Программы и возможности участия в обсуждении проекта Программы может осуществляться также с помощью вывешивания афиш и объявлений на информационных досках в подъездах жилых домов, на специальных стендах, в постоянно посещаемых местах (общественные и торгово-развлекательные центры, знаковые места и площадки, холлы государственных и муниципальных образовательных организаций и учреждений здравоохранения), через социальные сети.

7. Размещение проекта Программы сопровождается следующей информацией:

- извещением о проведении общественного обсуждения проекта Программы согласно форме, приведённой в приложении № 1.1 к настоящему Порядку;
- регистрационной формой участников общественного обсуждения проекта Программы (авторизация в сети Интернет) согласно приложению № 1.2 к настоящему Порядку, без заполнения которой замечания (предложения) к проекту Программы признаются анонимными и к рассмотрению не принимаются;
- настоящим Порядком и сроками проведения общественного обсуждения;
- порядком и сроками представления, рассмотрения и оценки предложений заинтересованных лиц о включении дворовых территорий многоквартирных домов в Программу;
- о составе общественной комиссии по обсуждению проекта Программы, проведению оценки предложений заинтересованных лиц о включении дворовых территорий многоквартирных домов в Программу, а также для осуществления контроля за реализацией Программы (далее – общественная комиссия).

8. Предложения (замечания), поступившие в рамках общественного обсуждения проекта Программы, систематизирует общественная комиссия.

Общественная комиссия состоит из представителей органов местного самоуправления, политических партий и движений, общественных организаций, иных лиц для организации такого обсуждения, проведения оценки предложений заинтересованных лиц, а также для осуществления контроля за реализацией Программы после ее утверждения в установленном порядке.

9. Ответственный исполнитель Программы еженедельно размещает на официальном сайте Администрации Советского внутригородского района городского округа Самара информацию о количестве и адресной привязке поступивших предложений о благоустройстве дворовых территорий.

10. При необходимости в особо спорных ситуациях проводятся повторные общественные обсуждения, итогом которых должно стать достижение консенсуса между всеми заинтересованными сторонами.

11. Итоги общественного обсуждения проекта Программы формируются в течение 7 рабочих дней после завершения срока общественного обсуждения проекта Программы ответственным исполнителем Программы в виде протокола заседания общественной комиссии по итогам обсуждения проекта Программы по форме согласно приложению № 1.3 к настоящему Порядку. Протокол подлежит размещению на официальном сайте Администрации Советского внутригородского района городского округа Самара.

12. В случае если сумма затрат, необходимых для реализации проекта Программы, получившего одобрение общественной комиссии, превысит объем средств, предусмотренных местным бюджетом на реализацию Программы, формируется отдельный перечень предложений для их первоочередного включения в муниципальную программу Советского внутригородского района городского округа Самара «Благоустройство и содержание территории Советского внутригородского района городского округа Самара» на 2018 – 2025 годы, либо в случае предоставления дополнительных средств из бюджета Самарской области для финансирования, в том числе в порядке возможного перераспределения в Программу.

ПРИЛОЖЕНИЕ № 1.1
к Порядку проведения общественного обсуждения
проекта муниципальной программы
«Комфортная городская среда» на 2018-2025 годы

ИЗВЕЩЕНИЕ О ПРОВЕДЕНИИ ОБЩЕСТВЕННОГО ОБСУЖДЕНИЯ
проекта муниципальной программы
«Комфортная городская среда»
на 2018-2025 годы (далее – Программа)

Администрация Советского внутригородского района городского округа Самара (наименование ответственного исполнителя Программы, электронная почта и контактный телефон ответственного исполнителя Программы) предлагает всем заинтересованным сторонам – жителям города, учреждениям, организациям, предприятиям, представителям органов местного самоуправления, политических партий и движений, общественных объединений, предпринимателям и иным лицам принять участие в обсуждении проекта муниципальной программы «Комфортная городская среда» на 2018-2025 годы.

Цель общественного обсуждения - изучение мнения заинтересованных лиц относительно проекта Программы.

Общественное обсуждение проводится с _____ по _____.

Ознакомиться с проектом документа можно здесь (http://sovadmsamara.ru).

Замечания и предложения просим направлять на электронную почту: _____ (электронная почта ответственного исполнителя муниципальной программы), тел. _____ (контактный телефон ответственного исполнителя Программы).

Ждём ваши замечания и предложения!

ПРИЛОЖЕНИЕ № 1.2
к Порядку проведения
общественного обсуждения
проекта муниципальной программы
«Комфортная городская среда»
на 2018-2025 годы

РЕГИСТРАЦИОННАЯ ФОРМА
участника общественного обсуждения проекта муниципальной программы
«Комфортная городская среда» на 2018-2025 годы

| | |
|---|---|
| ФИО | |
| Адрес | Район городского округа |
| | Улица |
| | Дом |
| Категория<br>(выбрать: житель города,<br>представитель управляющей организации,<br>эксперт,<br>другое) | |

ПРИЛОЖЕНИЕ № 1.3
к Порядку проведения
общественного обсуждения
проекта муниципальной программы
«Комфортная городская среда»
на 2018-2025 годы

ПРОТОКОЛ № ___
заседания общественной комиссии по итогам обсуждения проекта муниципальной программы
«Комфортная городская среда» на 2018-2025 годы

г.о. Самара «____»_____20__г.

В соответствии с требованиями постановления Администрации Советского внутригородского района городского округа Самара от _____ № _____ было организовано и проведено общественное обсуждение проекта муниципальной программы «Комфортная городская среда» на 2018-2025 годы.

В течение срока проведения общественного обсуждения проекта муниципальной программы «Комфортная городская среда» на 2018-2025 годы поступили следующие замечания и предложения:

1.
2.

Результаты рассмотрения замечаний и предложений:

1.

либо

В течение срока проведения общественного обсуждения проекта муниципальной программы «Комфортная городская среда» на 2018-2025 годы замечаний и предложений в _____ (наименование ответственного исполнителя Программы) не поступало.

Председатель общественной комиссии _____Фамилия И.О.

Секретарь заседания _____ Фамилия И.О.

# Официальное опубликование

ПРИЛОЖЕНИЕ № 2
к постановлению Администрации
Советского внутригородского района
городского округа Самара
от 20.04.2023 №139

ПОРЯДОК
и сроки представления, рассмотрения и оценки предложений заинтересованных лиц о включении дворовых территорий многоквартирных домов в муниципальную программу «Комфортная городская среда» на 2018-2025 годы

1. Общие положения

1.1. Настоящий Порядок определяет условия и критерии отбора дворовых территорий многоквартирных домов (далее - отбор) для включения в муниципальную программу «Комфортная городская среда» на 2018-2025 годы (далее – Программа).

1.2. В настоящем Порядке под дворовыми территориями многоквартирных домов (далее – МКД) понимается совокупность территорий, прилегающих к МКД, с расположенными на них объектами, предназначенными для обслуживания и эксплуатации МКД, и элементами благоустройства этих территорий, в том числе, входными группами и фасадами зданий, местами для отдыха жителей, стоянками автотранспортных средств, тротуарами и внутриквартальными проездами, которые прилегают к МКД и объектам их обслуживания и эксплуатации.

1.3. Уполномоченной организацией по проведению отбора является Администрация Советского внутригородского района городского округа Самара (далее - Организатор отбора).

1.4. Отбор осуществляется общественной комиссией по обсуждению проекта Программы, проведению оценки предложений заинтересованных лиц о включении дворовых территорий многоквартирных домов в Программу, а также для осуществления контроля за реализацией Программы, образуемой при Организаторе отбора (далее - Комиссия).

1.5. Целями отбора являются:
- вовлечение населения в процессы местного самоуправления;
- повышение качества городской среды;
- развитие механизмов инициативного бюджетирования.

1.6. Инициаторами предложений являются собственники помещений МКД, управляющие организации, товарищества собственников жилья, жилищные или иные специализированные потребительские кооперативы, индивидуальные предприниматели, обслуживающие МКД, которые уполномочены общим собранием собственников помещений МКД на участие в отборе дворовых территорий МКД (далее – заинтересованные лица).

2. Формы участия заинтересованных лиц в процессе отбора дворовых территорий МКД для включения в Программу

2.1. Осуществление участия заинтересованных лиц в процессе принятия решений и реализации проектов благоустройства дворовых территорий МКД может осуществляться в следующих форматах:
- совместное определение целей и задач по развитию дворовых территорий МКД, инвентаризация, выявление проблем и потенциала развития соответствующей дворовой территории МКД;
- обсуждение и выбор типа оборудования, некапитальных объектов, малых архитектурных форм, включая определение их функционального назначения, соответствующих габаритов, стилевого решения, материалов дворовой территории МКД;
- консультации по выбору типов покрытий с учетом функционального зонирования дворовой территории МКД;
- консультации по типам озеленения дворовой территории МКД;
- консультации по типам освещения и осветительного оборудования дворовой территории МКД;
- участие в разработке проекта благоустройства дворовой территории МКД, обсуждение решений с архитекторами, проектировщиками и другими профильными специалистами, с лицами, осуществляющими управление МКД;
- согласование проектных решений с участниками процесса проектирования и будущими пользователями, включая местных жителей (взрослых и детей), предпринимателей, собственников помещений МКД и других заинтересованных сторон;
- осуществление общественного контроля собственниками помещений в МКД, включая возможность контроля со стороны любых заинтересованных сторон.

3. Условия рассмотрения и оценки предложений заинтересованных лиц о включении дворовых территорий МКД в Программу

3.1. Предложения о включении дворовых территорий МКД в Программу подаются заинтересованными лицами, указанными в пункте 1.6 настоящего Порядка.

3.2. Необходимыми условиями для включения в Программу являются:

1) определённость выбора собственниками помещений МКД способа управления МКД (товарищество собственников жилья, либо жилищный, жилищно-строительный кооператив или иной специализированный потребительский кооператив, либо наличие договора с управляющей организацией);

2) наличие Совета МКД (при непосредственном управлении собственниками);

3) наличие акта осмотра благоустройства дворовой территории МКД по форме согласно приложению № 2.3 к настоящему Порядку;

4) наличие плана благоустройства дворовой территории МКД, содержащего:
- схему размещения элементов благоустройства (площадки, дорожки, внутридворовые проезды, малые архитектурные формы, элементы озеленения, и т.д.), с обозначением элементов благоустройства (площадок, парковочных карманов, малых архитектурных форм и пр.), согласованную с отделом архитектуры Администрации Советского внутригородского районов городского округа Самара, на которой должны быть отмечены элементы благоустройства, предлагаемые к реализации в рамках Программы, или предложения, содержащие перечень видов и объёмов работ;

предварительную смету работ;

5) протокол общего собрания собственников помещений МКД, отражающий принятие следующих решений:
- решение об обращении с предложением по включению дворовой территории МКД в Программу;
- перечень работ по благоустройству дворовой территории МКД, сформированный исходя из минимального перечня работ по благоустройству;
- перечень работ по благоустройству дворовой территории МКД, сформированный исходя из дополнительного перечня работ по благоустройству (в случае принятия такого решения заинтересованными лицами);
- форму участия (финансовое и (или) трудовое) и долю участия заинтересованных лиц в реализации мероприятий по благоустройству дворовой территории МКД;
- утверждение представителя (представителей) заинтересованных лиц, уполномоченного на представление предложения, согласование дизайн-проекта благоустройства дворовой территории МКД, а также на участие в контроле за выполнением работ по благоустройству дворовой территории МКД, в том числе промежуточном, и их приемке.

4. Порядок подачи предложений по благоустройству дворовых территорий МКД и организация проведения отбора предложений

4.1. Организатор отбора готовит сообщение о проведении отбора, которое подлежит официальному опубликованию на официальном сайте Администрации Советского внутригородского района городского округа Самара.

4.2. Сроки приема и рассмотрения предложений указываются в сообщении о проведении отбора.

4.3. Информирование заинтересованных лиц о возможности подачи предложений по благоустройству дворовой территории осуществляется в том числе путем вывешивания афиш и объявлений на информационных досках в подъездах МКД.

4.4. Перечень документов, направляемых для включения дворовых территорий МКД в Программу, указан в приложении № 2.1 к настоящему Порядку и предложения о включении дворовых территорий МКД в Программу составляются по форме согласно приложению № 2.2 к настоящему Порядку.

4.5. К предложению прилагаются следующие документы:
- копии протоколов общего собрания собственников помещений в МКД, оформленные в соответствии с требованиями Жилищного кодекса Российской Федерации, с принятыми решениями согласно пункту 3.2 настоящего Порядка;
- акт обследования дворовых территорий МКД;
- копии устава, свидетельства о государственной регистрации и о постановке на налоговый учет для участника отбора – юридического лица;
- копия плана благоустройства дворовой территории МКД, оформленная в соответствии с требованиями пункта 3.2 настоящего Порядка.

4.6. Заинтересованное лицо формирует пакет документов на бумажном носителе и направляет его в Комиссию, по адресу и в сроки, указанные в сообщении о проведении отбора.

Участник отбора может подать только одно предложение в отношении одной дворовой территории МКД.

В случае если МКД, расположенные в одной дворовой территории, находятся в управлении нескольких управляющих организаций, товариществ собственников жилья, жилищных, жилищно-строительных кооперативов или иных специализированных потребительских кооперативов, предложения о включении в Программу на участие в отборе подается от имени уполномоченных лиц, определенных протоколами общих собраний собственников помещений МКД.

4.7. Комиссия регистрирует предложения в день их поступления в журнале регистрации предложений в порядке очередности поступления. На предложении ставится отметка о получении предложения с указанием даты и времени ее получения.

Все листы предложения и прилагаемые документы должны быть прошиты, пронумерованы и подписаны уполномоченным представителем заинтересованного лица.

Для юридических лиц предложение должно быть скреплено печатью заинтересованного лица.

4.8. Предложения, поступившие после установленного срока приема предложений, не рассматриваются, регистрируются и возвращаются заинтересованному лицу.

4.9. Комиссия отклоняет предложения в случаях, если:
- не выполнены условия, указанные в пункте 3.2 настоящего Порядка;
- документы представлены не в полном объеме;
- документы оформлены ненадлежащим образом (не соблюдена их типовая форма, заполнены не все графы и строки, указаны не все реквизиты, предусмотренные формами документов, допущены технические ошибки, опечатки и исправления, отсутствуют подписи и оттиски печатей (при наличии печати), не заверены копии документов, документы подписаны лицом, не наделенным правом подписи).

4.10. После истечения срока подачи предложений Комиссия в течение 10 дней рассматривает предложения и принимает решение о включении дворовых территорий МКД в Программу, о чем составляется протокол Комиссии по рассмотрению предложений о включении дворовых территорий МКД в Программу по форме согласно приложению № 2.4 к настоящему Порядку.

4.11. Заинтересованное лицо имеет право отозвать свое предложение, сообщив об этом письменно организатору отбора, и отказаться от участия в нем.

4.12. Решение о включении дворовых территорий МКД в Программу принимается исходя из даты предоставления таких предложений и при условии их соответствия требованиям Порядка.

4.13. Протокол подлежит размещению на официальном сайте Администрации Советского внутригородского района городского округа Самара.

ПРИЛОЖЕНИЕ № 2.1
к Порядку и срокам представления,
рассмотрения и оценки предложений заинтересованных лиц
о включении дворовых территорий многоквартирных домов
в муниципальную программу
«Комфортная городская среда»
на 2018-2025

ПЕРЕЧЕНЬ ДОКУМЕНТОВ
для включения дворовых территорий многоквартирных домов в муниципальную программу «Комфортная городская среда» на 2018-2025 годы (далее – Программа)

_____(Ф.И.О., наименования организации) направляет документы на участие в отборе дворовых территорий многоквартирных домов (далее – МКД) для включения в Программу:

1. Предложение о включении дворовой территории МКД – на ___ л. в ___ экз.;
2. Протокол общего собрания собственников помещений МКД о создании совета МКД – на ___ л. в ___ экз.;
3. Протокол общего собрания собственников помещений МКД о выборе способа управления многоквартирным домом (посредством управления товариществом собственников жилья, жилищным, жилищно-строительным кооперативом или иным специализированным потребительским кооперативом либо управляющей организацией) на ___ л. в ___ экз.;
4. Протокол общего собрания собственников помещений МКД, содержащий принятые решения по вопросам – на ___ л. в ___ экз.:
- об участии в Программе;
- об утверждении перечня работ по благоустройству дворовой территории МКД, сформированного исходя из минимального (в рамках Программы) и дополнительного (в рамках финансирования из других источников) перечня работ по благоустройству;
- о формах и доле финансового и (или) трудового участия граждан, организаций, заинтересованных лиц в реализации мероприятий по благоустройству дворовой территории МКД в соответствии с условиями Программы;
- о выборе лица, уполномоченного действовать от имени собственников помещений МКД на подачу предложения о включении дворовой территории МКД в Программу, согласование дизайн-проекта благоустройства дворовой территории МКД, а также на участие в контроле за выполнением работ по благоустройству дворовой территории МКД, в том числе промежуточном, и в их приемке (или копию договора управления);
- условие о включении / не включении в состав общего имущества МКД оборудования, иных материальных объектов, которые могут быть установлены на дворовой территории МКД в результате реализации мероприятий по ее благоустройству, в целях осуществления последующего содержания указанных объектов в соответствии с требованиями законодательства Российской Федерации (за исключением входных групп и фасадов МКД);
- о согласии/не согласии собственников помещений МКД в последующем содержать за счет средств собственников помещений в МКД и текущем ремонте объектов внешнего благоустройства, выполненных в рамках мероприятий, согласно предлагаемому управляющей организацией размеру платы за содержание общего имущества МКД (за исключением входных групп и фасадов МКД).
5. Акт осмотра благоустройства дворовой территории МКД – на ___ л. в ___ экз.;
6. Копия плана благоустройства дворовой территории МКД – на ___ л. в ___ экз.

_____ Ф.И.О. уполномоченного представителя собственников помещений МКД

ПРИЛОЖЕНИЕ № 2.2
к Порядку и срокам представления,
рассмотрения и оценки предложений заинтересованных лиц
о включении дворовых территорий многоквартирных домов
в муниципальную программу «Комфортная городская среда»
на 2018-2025

ПРЕДЛОЖЕНИЕ
о включении дворовой территории многоквартирного дома
в муниципальную программу
«Комфортная городская среда» на 2018-2025 годы

«___»_____20 г.

Куда: в Комиссию

Наименование заинтересованного лица:
_____

Местонахождение участника отбора (юридический адрес и почтовый адрес, место жительства): _____
_____

ИНН, КПП, ОГРН (для юридического лица):
_____

Паспортные данные (для физического лица):
_____

# Официальное опубликование

Номер контактного телефона (факса):
_____

Изучив Порядок и сроки представления, рассмотрения и оценки предложений заинтересованных лиц о включении дворовых территорий многоквартирных домов в муниципальную программу «Комфортная городская среда» на 2018-2025 годы (далее – Программа),

_____
(наименование участника отбора)

в лице _____
(наименование должности и Ф.И.О.)

изъявляет желание участвовать в отборе дворовых территорий многоквартирных домов (далее – МКД).

Предлагаем включить_____
(вид работ, адрес дворовой территории МКД)
Просим Вас письменно уведомить уполномоченного представителя собственников помещений МКД: _____
_____
(Ф.И.О. представителя, адрес)
_____

о решении Комиссии по включению / не включению нашей дворовой территории МКД в Программу.
К настоящему предложению прилагаются документы на ___л., соответствующие требованиям постановления Администрации Советского внутригородского района городского округа Самара от «___» _____20__г. № _____.

ПРИЛОЖЕНИЕ № 2.3
к Порядку и срокам представления,
рассмотрения и оценки предложений заинтересованных лиц
о включении дворовых территорий многоквартирных домов
в муниципальную программу «Комфортная городская среда»
на 2018-2025

АКТ
осмотра благоустройства дворовой территории многоквартирного дома

Дата составления _____
Номер акта _____
Адрес объекта _____
Год введения жилого дома в эксплуатацию _____
Этажность _____
Административно-территориальная принадлежность: _____
_____
(название внутригородского района)

| № п/п | Наименование объекта | Ед.изм. | Кол-во | Относится к общему имуществу МКД (да/нет) | Техническое состояние | Примечание |
|---|---|---|---|---|---|---|
| 1 | 2 | 3 | 4 | 5 | 6 | 7 |
| 1.Общие сведения | | | | | | |
| 1.1 | Площадь придомовой территории, всего | м² | | | | |
| | в т.ч. | | | | | |
| | Грунтовое покрытие | м² | | | | |
| | зеленая зона (газоны, цветники) | м² | | | | |
| | Твердое покрытие (асфальт, плитка) | м² | | | | |
| 2. Элементы озеленения | | | | | | |
| | Одиночные деревья | шт. | | | | |
| | Одиночные кустарники | шт. | | | | |
| | Кустарники в живых изгородях | п.м. | | | | |
| | … | | | | | |
| | | | | | | |
| 3.Малые архитектурные формы, элементы благоустройства | | | | | | |
| | Детские игровые площадки | м² | | | | |
| | горка | шт. | | | | |
| | качели | шт. | | | | |
| | карусели | шт. | | | | |
| | песочница | шт. | | | | |
| | скамейка | шт. | | | | |
| | … | | | | | |
| | Хозяйственные площадки | м² | | | | |
| | ковровыбивалка | шт. | | | | |
| | стойка для сушки белья | шт. | | | | |
| | … | | | | | |
| | Спортивные площадки | м² | | | | |
| | футбольное поле | шт. | | | | |
| | волейбольная-баскетбольная площадка | шт. | | | | |
| | корт | шт. | | | | |
| | хоккейная коробка | шт. | | | | |
| | турник | шт. | | | | |
| | тренажеры | шт. | | | | |
| | … | | | | | |
| | Площадки для отдыха | м² | | | | |
| | беседки | шт. | | | | |
| | навесы | шт. | | | | |
| | скамейки | шт. | | | | |
| | … | | | | | |
| 4.Иные объекты | | | | | | |
| | Фасады МКД | м² | | | | |
| | Входные группы МКД | шт. | | | | |
| | | | | | | |
| | Контейнерная площадка | шт. | | | | |
| | ограждение | п.м. | | | | |
| | Твердое основание | м² | | | | |
| | | | | | | |
| | Площадка для крупногабаритных отходов | шт. | | | | |
| | ограждение | п.м. | | | | |
| | твердое основание | м² | | | | |
| | | | | | | |
| | Выделенные места для парковки а/т | м/мест, м² | | | | |
| | | | | | | |
| | Ограждение дворовой территории | п.м | | | | |
| | Объекты социального назначения (в том числе киоски, павильоны) | ед. | | | | |
| | Объекты социального назначения (встроенные в первые этажи) | ед. | | | | |
| | … | | | | | |
| 5. Твёрдое покрытие | | | | | | |
| | Отмостка вокруг зданий | м² | | | | |
| | Внутриквартальные проезды | м² | | | | |
| | Пешеходные дорожки (тротуары) | м² | | | | |
| | Бордюр между проездами и тротуарами | п.м. | | | | |
| | Специальные съезды для маломобильных групп | ед. | | | | |
| | Площадки перед подъездами | ед.. / м² | | | | |
| | в т.ч. оборудованные с учётом маломобильных групп населения | ед. ед. | | | | |
| 6. Наружное освещение | | | | | | |
| | Светоточка дорожного освещения | ед. | | | | |
| | Светоточка освещения площадок | ед. | | | | |

Представитель Управляющей организации
_____/_____/

Представитель собственников помещений многоквартирного дома
_____/_____/

ПРИЛОЖЕНИЕ № 2.4
к Порядку и срокам представления,
рассмотрения и оценки предложений
заинтересованных лиц о включении
дворовой территории
многоквартирного дома
в Программу

ПРОТОКОЛ ЗАСЕДАНИЯ КОМИССИИ
по рассмотрению предложений о включении дворовых территорий многоквартирных домов
в муниципальную программу «Комфортная городская среда»
на 2018-2025 годы

г.о. Самара «_____»_____20___г.

Присутствовали:
_____
_____

Повестка дня:

Рассмотрение предложений о включении дворовых территорий многоквартирных домов (далее – МКД) в муниципальную программу «Комфортная городская среда» на 2018-2025 годы (далее – Программа).

Дата и время начала приема предложений о включении дворовых территорий МКД в Программу: _____
Дата и время окончания приема предложений о включении дворовых территорий МКД в Программу: _____
Место приема предложений:_____

Рассмотрение предложений:
К рассмотрению представлено_____ предложений о включении дворовых территорий МКД в Программу, из них:
1. _____предложения оформлены надлежащим образом и соответствуют п.____ постановления Администрации Советского внутригородского района городского округа Самара от _____ № _____.

2. Список предложений о включении дворовых территорий МКД в Программу.

| № п/п | Адрес многоквартирного дома или дворовой территории |
|---|---|
| 1 | |
| 2 | |
| 3 | |

3. _____ предложения оформлены ненадлежащим образом, так как не соответствуют п.____ постановления Администрации Советского внутригородского района городского округа Самара от _____ № _____.
4. Список предложений, признанных не соответствующими требованиям к участию в отборе.

| № п/п | Адрес многоквартирного дома или дворовой территории |
|---|---|
| 1 | |
| 2 | |
| 3 | |

# Официальное опубликование

Все предложения, представленные для участия в отборе дворовых территорий МКД были зарегистрированы в журнале регистрации предложений для участия в Программе.

Решение комиссии:

1. Включить в Программе следующие дворовые территории МКД:

| № п/п | Адрес многоквартирного дома или дворовой территории |
|---|---|
| 1 | |
| 2 | |
| 3 | |

2. Настоящий протокол подлежит размещению на сайте Администрации Советского внутригородского района городского округа в порядке и в сроки, которые предусмотрены постановлением Администрации Советского внутригородского района городского округа Самара от _____ №_____, и Положения об общественной комиссии по обсуждению проекта Программы, проведению оценки предложений заинтересованных лиц о включении дворовых территорий многоквартирных домов в Программу, а также для осуществления контроля за реализацией Программы.

Подписи членов комиссии:

ПРИЛОЖЕНИЕ № 3
к постановлению Администрации
Советского внутригородского района
городского округа Самара
от 20.04.2023 №139

Состав общественной комиссии по обсуждению проекта муниципальной программы «Комфортная городская среда» на 2018-2025 годы, проведению оценки предложений заинтересованных лиц о включении дворовых территорий многоквартирных домов в муниципальную программу «Комфортная городская среда» на 2018-2025 годы, а также для осуществления контроля за реализацией муниципальной программы «Комфортная городская среда» на 2018-2025 годы.

Председатель комиссии

Петров С.Ф. — депутат Совета депутатов Советского внутригородского района городского округа Самара (по согласованию).

Заместитель председателя комиссии

Свирень С.В. — первый заместитель главы Советского внутригородского района городского округа Самара.

Секретарь комиссии

Харитонова Н.Е. — консультант отдела по ЖКХ Администрации Советского внутригородского района городского округа Самара.

Члены комиссии:

Барсуков П.П. — председатель Совета депутатов Советского внутригородского района городского округа Самара (по согласованию);

Попов В.А. — депутат Совета депутатов Советского внутригородского района городского округа Самара (по согласованию);

Танаева Т.А. — депутат Совета депутатов Советского внутригородского района городского округа Самара (по согласованию);

Баранова О.Н. — депутат Совета депутатов Советского внутригородского района городского округа Самара (по согласованию);

Сидоров А.М. — депутат Совета депутатов Советского внутригородского района городского округа Самара (по согласованию);

Бакаева А.Д. — депутат Совета депутатов Советского внутригородского района городского округа Самара (по согласованию);

Сараева А.А. — депутат Совета депутатов Советского внутригородского района городского округа Самара (по согласованию);

Ишутина Е.Е. — депутат Совета депутатов Советского внутригородского района городского округа Самара (по согласованию)

ПРИЛОЖЕНИЕ № 4
к постановлению Администрации
Советского внутригородского района
городского округа Самара
от 20.04.2023 №139

Положение
об общественной комиссии по обсуждению проекта муниципальной программы «Комфортная городская среда» на 2018-2025 годы, проведению оценки предложений заинтересованных лиц о включении дворовых территорий многоквартирных домов в муниципальную программу «Комфортная городская среда» на 2018-2025 годы, а также для осуществления контроля за реализацией муниципальной программы «Комфортная городская среда» на 2018-2025 годы.

1. Общие положения

1.1. Настоящее положение об общественной комиссии по обсуждению проекта муниципальной программы «Комфортная городская среда» на 2018-2025 годы (далее – Программа), проведению оценки предложений заинтересованных лиц о включении дворовых территорий многоквартирных домов в Программу, а также для осуществления контроля за реализацией Программы (далее - Комиссия) определяет основные задачи, функции, полномочия и порядок работы Комиссии.

1.2. В своей деятельности Комиссия руководствуется действующим законодательством Российской Федерации, Самарской области, муниципальными правовыми актами органов местного самоуправления городского округа Самара, Советского внутригородского района городского округа Самара, а также настоящим Положением.

1.3. Основными задачами Комиссии является рассмотрение предложений, поступивших в рамках общественного обсуждения проекта Программы, проведения оценки предложений заинтересованных лиц о включении дворовых территорий многоквартирных домов в Программу, а также для осуществления контроля за реализацией Программы.

2. Функции Комиссии

2.1. Комиссия для выполнения возложенных задач выполняет следующие функции:

рассматривает, систематизирует и анализирует предложения (замечания), поступившие в рамках общественного обсуждения проекта Программы;

осуществляет контроль реализации мероприятий Программы после её утверждения в установленном порядке;

организует через представителей Комиссии приём от заинтересованных лиц предложений о включении дворовых территорий многоквартирных домов в Программу;

ведёт журнал регистрации предложений о включении дворовых территорий многоквартирных домов в Программу;

проводит обсуждение предложений заинтересованных лиц по благоустройству дворовых территорий многоквартирных домов для включения в Программу;

принимает решение о включении дворовой территории многоквартирного дома в Программу.

3. Полномочия Комиссии

3.1. Для организации своей деятельности Комиссия вправе:

- привлекать к своей деятельности экспертов и представителей предприятий и организаций городского округа Самара (по согласованию), компетентных в вопросах развития городской среды и управления процессами.

3.2. Комиссия принимает решение о включении в Программу дворовой территории многоквартирного дома.

4. Порядок работы Комиссии

4.1. Комиссия осуществляет свою деятельность в соответствии с настоящим Положением.

4.5. Руководство Комиссией осуществляет председатель Комиссии, а в его отсутствие – заместитель председателя Комиссии.

4.6. Заседание Комиссии правомочно, если на нем присутствует более 50 процентов общего числа её членов, каждый член Комиссии имеет один голос.

4.7. Решения Комиссии принимаются простым большинством голосов членов Комиссии, принявших участие в ее заседании. При равенстве голосов голос председателя Комиссии является решающим.

4.8. Решения Комиссии оформляются протоколами.

4.9. Протокол заседания Комиссии по итогам обсуждения проекта Программы, протокол заседания Комиссии по рассмотрению предложений о включении дворовых территорий многоквартирных домов в Программу подписываются всеми членами Комиссии, присутствовавшими на заседаниях Комиссии, и размещаются на официальном сайте Администрации Советского внутригородского района городского округа Самара в течение трех рабочих дней с даты их подписания.

4.10. Секретарь Комиссии направляет протокол в течение одного рабочего дня со дня его подписания в информационно-аналитический отдел Администрации Советского внутригородского городского округа Самара для размещения на официальном сайте Администрации Советского внутригородского городского округа Самара.

**ТЕРРИТОРИАЛЬНАЯ ИЗБИРАТЕЛЬНАЯ КОМИССИЯ КУЙБЫШЕВСКОГО РАЙОНА ГОРОДА САМАРЫ САМАРСКОЙ ОБЛАСТИ**

Информационное письмо

Территориальная избирательная комиссия Куйбышевского района города Самара Самарской области сообщает, что заседание комиссии по формированию участковой избирательной комиссии избирательного участка № 2834 состоится 30 ноября 2023 года в 17 часов 30 минут по адресу: город Самара, улица Зеленая, 14а.

**АДМИНИСТРАЦИЯ
КРАСНОГЛИНСКОГО ВНУТРИГОРОДСКОГО РАЙОНА
ГОРОДСКОГО ОКРУГА САМАРА**

**ПОСТАНОВЛЕНИЕ**

от «21» ноября 2023г. № 829

**О внесении изменений в постановление Администрации Красноглинского внутригородского района городского округа Самара от 10.08.2017 № 268 «Об утверждении Порядка разработки, реализации и оценки эффективности муниципальных программ Красноглинского внутригородского района городского округа Самара»**

В целях приведения в соответствии с нормами действующего законодательства П О С Т А Н О В Л Я Ю:

1. Внести в постановление Администрации Красноглинского внутригородского района городского округа Самара от 10.08.2017 № 268 «Об утверждении Порядка разработки, реализации и оценки эффективности муниципальных программ Красноглинского внутригородского района городского округа Самара» следующие изменения:

1.1. Пункт 3 изложить в следующей редакции:

«3. Контроль за выполнением настоящего постановления возложить на заместителя главы Красноглинского внутригородского района городского округа Самара С.В. Ермакова.».

2. Внести в приложение к постановлению Администрации Красноглинского внутригородского района городского округа Самара от 10.08.2017 № 268 «Об утверждении Порядка разработки, реализации и оценки эффективности муниципальных программ Красноглинского внутригородского района городского округа Самара» (далее – Приложение) следующие изменения:

2.1. По тексту Приложения слова «Глава Администрации Красноглинского внутригородского района городского округа», «Глава Администрации Красноглинского района» заменить словами «Глава Красноглинского внутригородского района городского округа Самара» в соответствующих падежах.

2.2. По тексту Приложения слова «заместитель главы Администрации Красноглинского района» заменить словами «заместитель главы Красноглинского внутригородского района городского округа Самара» в соответствующих падежах.

2.3. По тексту Приложения слова «Администрации Красноглинского района» заменить словами «Администрации Красноглинского внутригородского района городского округа Самара».

2.4. По тексту Приложения слова «Красноглинского района» заменить словами «Красноглинского внутригородского района городского округа Самара».

2.5. По тексту Приложения слова «Красноглинского внутригородского района» заменить словами «Красноглинского внутригородского района городского округа Самара».

2.6. В пункте 1.7 раздела 1 Приложения слова «Администрации Красноглинского внутригородского района» заменить словами «Администрации Красноглинского внутригородского района городского округа Самара».

2.7. Пункт 2.10. раздела 2 Приложения изложить в следующей редакции:

«2.10. Ответственный исполнитель муниципальный программы разрабатывает проект муниципальной программы в срок до 1 апреля года, предшествующего году начала ее реализации.

2.10.1. Проект муниципальной программы подлежит независимой экспертизе, предметом которой является оценка возможного положительного эффекта, а также возможных негативных последствий реализации мероприятий муниципальной программы для граждан и организаций в случае ее утверждения.

2.10.2. Независимая экспертиза проводится физическими и юридическими лицами в инициативном порядке за счет собственных средств.

Независимая экспертиза не может проводиться физическими и юридическими лицами, принимающими участие в разработке проекта муниципальной программы, а также юридическими лицами, находящимися в ведении ответственных исполнителей и соисполнителей муниципальной программы.

2.10.3. В целях обеспечения проведения независимой экспертизы ответственный исполнитель муниципальной программы размещает проект муниципальной программы в сети Интернет на официальном сайте Администрации Красноглинского внутригородского района городского округа Самара во вкладке «Для населения» в разделе «Независимая экспертиза проектов нормативных правовых актов» (далее – официальный сайт).

При размещении проекта муниципальной программы в сети Интернет на официальном сайте также подлежит размещению информационное письмо, содержащее следующую информацию:

# Официальное опубликование

- дату размещения проекта муниципальной программы;
- срок проведения независимой экспертизы, который не может быть менее 5 дней со дня размещения проекта муниципальной программы в сети Интернет на официальном сайте;
- почтовый адрес и адрес электронной почты, по которым принимаются заключения независимой экспертизы.

2.10.4. По результатам независимой экспертизы физическими и юридическими лицами, указанными в пункте 2.10.1. настоящего Порядка, составляется заключение, которое направляется ответственному исполнителю муниципальной программы. Срок, отведенный для направления ответственному исполнителю муниципальной программы заключения, составляет не более 2 рабочих дней со дня окончания срока, установленного для проведения независимой экспертизы.

2.10.5. Ответственный исполнитель муниципальной программы в течение 3 рабочих дней со дня получения, рассматривает поступившее в его адрес заключение, указанное в пункте 2.10.4, и в случае обоснованности имеющихся замечаний вносит соответствующие изменения в проект муниципальной программы.

2.10.6. Физическим и юридическим лицам, направившим заключение в адрес ответственного исполнителя муниципальной программы, в срок не более 10 рабочих дней со дня получения заключения, ответственным исполнителем направляется мотивированный ответ.

2.10.7. Непредставление заключений независимой экспертизы в адрес ответственного исполнителя муниципальной программы в сроки, отведенные для направления заключений по результатам независимой экспертизы, не является препятствием для подготовки заключений, указанных в пункте 2.11. настоящего Порядка, и последующего утверждения муниципальной программы.

2.10.8. Результаты работы, проведенной ответственным исполнителем муниципальной программы по итогам независимой экспертизы, отражаются в пояснительной записке к проекту постановления Администрации Красноглинского внутригородского района городского округа Самара об утверждении муниципальной программы.

Так в пояснительной записке указывается:
- дата размещения проекта муниципальной программы в сети Интернет на официальном сайте;
- срок проведения независимой экспертизы;
- информация о поступлении или об отсутствии поступления заключения;
- информация о рассмотрении заключения, в которой отражаются следующие сведения:

а) краткое содержание предложений (замечаний), указанных в поступившем заключении;
б) о доработке проекта муниципальной программы, с учетом поступившего заключения;
в) о нецелесообразности учета поступившего заключения.».

2.8. Подпункт 6.1.3 пункта 6.1 раздела 6 Приложения изложить в следующей редакции:

«6.1.3. Ежегодную подготовку годового отчета о ходе реализации и оценке эффективности реализации муниципальной программы (далее -годовой отчет).».

2.9. Пункт 6.9 раздела 6 Приложения исключить.

2.10. Подпункт 6 пункта 9.1 раздела 9 Приложения изложить в следующей редакции:

«6) запрашивает у соисполнителей муниципальной программы (при их наличии) или участников муниципальной программы (при отсутствии соисполнителей муниципальной программы) информацию для подготовки годового отчета;».

2.11. Подпункт 8 пункта 9.1 раздела 9 Приложения исключить.

2.12. Подпункт 4 пункта 9.2 раздела 9 Приложения изложить в следующей редакции:

«4) представляют в срок, установленный ответственным исполнителем муниципальной программы, информацию для подготовки ответов на запросы финансового органа Красноглинского внутригородского района городского округа Самара, а также информацию для подготовки годового отчета;».

2.13. В Приложении 8 к Приложению слова «(информации об исполнении муниципальной программы за девять месяцев текущего финансового года)» исключить.

3. Настоящее постановление вступает в силу со дня его официального опубликования.

4. Контроль за выполнением настоящего постановления возложить на заместителя главы Красноглинского внутригородского района городского округа Самара С.В. Ермакова.

**Глава Красноглинского внутригородского района городского округа Самара В.С. Коновалов**

**ПРОЕКТАДМИНИСТРАЦИЯ**
**СОВЕТСКОГО ВНУТРИГОРОДСКОГО РАЙОНА**
**ГОРОДСКОГО ОКРУГА САМАРА**

**ПОСТАНОВЛЕНИЕ**

21.11.2023 №466

**Об утверждении перечня победителей конкурса общественных инициатив «Твой конструктор двора», направленных на создание комфортных условий для проживания граждан на территории Советского внутригородского района городского округа Самара**

В соответствии с Федеральным законом от 06.10.2003 № 131-ФЗ «Об общих принципах организации местного самоуправления в Российской Федерации», Уставом Советского внутригородского района городского округа Самара Самарской области, Положением о проведении конкурса общественных инициатив «Твой конструктор двора», направленных на создание комфортных условий для проживания граждан на территории Советского внутригородского района городского округа Самара, утвержденным постановлением Администрации Советского внутригородского района городского округа Самара от 12.07.2018 № 220, ПОСТАНОВЛЯЮ:

1. Утвердить перечень победителей конкурса общественных инициатив «Твой конструктор двора», направленных на создание комфортных условий для проживания граждан на территории Советского внутригородского района городского округа Самара, согласно приложению к настоящему постановлению.
2. Настоящее постановление вступает в силу со дня его подписания.
3. Официально опубликовать настоящее постановление.
4. Контроль за исполнением настоящего постановления оставляю за собой.

**Глава Советского внутригородского района городского округа Самара В.А. Бородин**

Приложение
к постановлению Администрации
Советского внутригородского района
городского округа Самара
от 21.11.2023 №466

Перечень победителей конкурса общественных инициатив «Твой конструктор двора», направленных на создание комфортных условий для проживания граждан на территории Советского внутригородского района городского округа Самара

| № | Наименование ОСМ | Наименование проекта | Наименование территории |
|---|---|---|---|
| 1. | ОСМ «Советский 1» | «Благоустройство дворовой территории» | ул.Партизанская, д.187 |
| 2. | ОСМ «Советский 2» | «Благоустройство дворовой территории» | ул.Партизанская, д.202 |
| 3. | ОСМ «Советский 3» | «Благоустройство дворовой территории» | ул.Партизанская, д. 166 |
| 4. | ОСМ «Советский 4» | «Благоустройство дворовой территории» | проезд Южный, д.182 |
| 5. | ОСМ «Советский 5» | «Благоустройство дворовой территории» | ул.Аэродромная, д.126 |
| 6. | ОСМ «Советский 6» | «Благоустройство дворовой территории» | ул.Авроры, д.115 |
| 7. | ОСМ «Советский 7» | «Благоустройство дворовой территории» | ул.Аэродромная, д.64 |
| 8. | ОСМ «Советский 8» | «Благоустройство дворовой территории» | ул.Мориса Тореза, д.149 |
| 9. | ОСМ «Советский 9» | «Благоустройство дворовой территории» | ул.Победы, д.7А корпус 2 |
| 10. | ОСМ «Советский 10» | «Благоустройство дворовой территории» | ул. Михаила Сорокина, д.7 |
| 11. | ОСМ «Советский 11» | «Благоустройство дворовой территории» | ул.Гагарина, д. 153 |
| 12. | ОСМ «Советский 12» | «Благоустройство дворовой территории» | пер. Лучистый, д.4 |
| 13. | ОСМ «Советский 13» | «Благоустройство дворовой территории» | ул.Карбышева, д.79 |
| 14. | ОСМ «Советский 14» | «Благоустройство дворовой территории» | ул.Антонова-Овсеенко, д.2 |
| 15. | ОСМ «Советский 15» | «Благоустройство дворовой территории» | ул.Советской Армии, д.181 корпус 6А |
| 16. | ОСМ «Советский 16» | «Благоустройство дворовой территории» | ул.Советской Армии, д.133 |
| 17. | ОСМ «Советский 17» | «Благоустройство дворовой территории» | ул.Свободы, д.22 |
| 18. | ОСМ «Советский 18» | «Благоустройство дворовой территории» | ул. Советской Армии, д.117 |
| 19. | ОСМ «Советский 19» | «Благоустройство дворовой территории» | ул.Антонова-Овсеенко, д.95А |
| 20. | ОСМ «Советский 20» | «Благоустройство дворовой территории» | ул.Георгия Ратнера, д.9А |
| 21. | ОСМ «Советский 21» | «Благоустройство дворовой территории» | ул. Победы, д.4А |
| 22. | ОСМ «Советский 22» | «Благоустройство дворовой территории» | ул.Физкультурная, д.84 |
| 23. | ОСМ «Советский 23» | «Благоустройство дворовой территории» | пер. Бельский, д.3 |
| 24. | ОСМ «Советский 24» | «Благоустройство дворовой территории» | ул. Красных Коммунаров, д.30 |
| 25. | ОСМ «Советский 25» | «Благоустройство дворовой территории» | ул. Победы, д.93 |

**Заместитель главы Советского внутригородского района городского округа Самара А.С.Кривощекова**

**СОВЕТ ДЕПУТАТОВ**
**КИРОВСКОГО ВНУТРИГОРОДСКОГО РАЙОНА**
**ГОРОДСКОГО ОКРУГА САМАРА**

**РЕШЕНИЕ**

от « 21 » ноября 2023 г. № 142

**Об утверждении Положения «Об общественном молодежном парламенте при Совете депутатов Кировского внутригородского района городского округа Самара»**

Рассмотрев вопрос об утверждении Положения «Об общественном молодежном парламенте при Совете депутатов Кировского внутригородского района городского округа Самара», в соответствии с Федеральным законом от 6 октября 2003 года № 131- ФЗ «Об общих принципах организации местного самоуправления в Российской Федерации», Уставом Кировского внутригородского района городского округа Самара Совет депутатов Кировского внутригородского района городского округа Самара

**РЕШИЛ:**

1. Признать утратившим силу Решение Совета депутатов Кировского внутригородского района городского округа Самара от 01 апреля 2021 года № 40 «Об утверждении Положения «Об общественном молодежном парламенте при Совете депутатов Кировского внутригородского района городского округа Самара».
2. Утвердить Положение «Об общественном молодежном парламенте при Совете депутатов Кировского внутригородского района городского округа Самара» (прилагается).
3. Официально опубликовать настоящее Решение.
4. Настоящее Решение вступает в силу со дня его официального опубликования.

**Председатель Совета депутатов С.Ю. Пушкин**

Приложение
к Решению Совета депутатов
Кировского внутригородского района
городского округа Самара
от « 21 » ноября 2023г. № 142

**Положение**
**Об Общественном молодежном парламенте**
**при Совете депутатов Кировского внутригородского района**
**городского округа Самара**

**1. Общие положения**

1.1. Общественный молодежный парламент при Совете депутатов Кировского внутригородского района городского округа Самара (далее – Молодежный парламент) создан для непосредственного участия самой молодежи в лице ее активных представителей в процессе разработки, принятия рекомендаций в сфере молодежной политики в Кировском внутригородском районе городского округа Самара (далее – Кировский район).

# Официальное опубликование

1.2. Молодежный парламент является совещательным и консультативным органом при Совете депутатов Кировского внутригородского района городского округа Самара (далее Совет депутатов) и осуществляет свою деятельность на общественных началах в соответствии с настоящим Положением.

Срок деятельности Молодежного парламента равен сроку полномочий Совета депутатов соответствующего созыва, сформировавшего Молодежный парламент.

1.3. В своей деятельности Молодежный парламент руководствуется Конституцией Российской Федерации, действующим законодательством Российской Федерации, Уставом Кировского внутригородского района городского округа Самара Самарской области, муниципальными правовыми актами городского округа Самара.

**2. Основные цели деятельности и задачи Молодежного парламента**

2.1. Основные цели деятельности Молодежного парламента:

- привлечение молодежи к активному участию в разработке и реализации эффективной молодежной политики путем сотрудничества с депутатами Совета депутатов в процессе нормотворчества;
- организация взаимодействия органов местного самоуправления Кировского внутригородского района с общественными молодежными объединениями в целях эффективного осуществления молодежной политики на территории Кировского внутригородского района городского округа Самара;
- привлечение молодежи к разработке стратегии развития Кировского внутригородского района, муниципальных программ, нормативных правовых актов, реализации социальных инициатив и молодежной политики в Кировском районе;
- создание условий для более полного включения молодежи в социально-экономическую, политическую и культурную жизнь общества.

2.2. Основные задачи Молодежного парламента:

- участие в нормотворческой деятельности Совета депутатов в сфере реализации молодежной политики путем направления конкретных предложений;
- представление интересов молодежи в органах местного самоуправления Кировского внутригородского района;
- содействие в защите прав и законных интересов молодежи;
- подготовка кадров, осуществляемая в ходе практической работы, и ознакомление молодежи с законотворческой, управленческой и общественной деятельностью;
- просветительская деятельность в молодежной среде, направленная на повышение правовой культуры молодых избирателей и доступности общественно-политической информации;
- формирование активной гражданской позиции молодежи;
- взаимодействие с органами государственной власти Российской Федерации, органами государственной власти Самарской области, органами местного самоуправления городского округа Самара, Общественной молодежной палатой при Государственной Думе Федерального Собрания Российской Федерации, Общественным молодежным парламентом при Самарской Губернской Думе, Общественным молодежным парламентом при Думе городского округа Самара, общественными объединениями и организациями Кировского внутригородского района, в городском округе Самара по вопросам защиты прав и законных интересов молодежи;
- изучение мнения молодежи о деятельности органов местного самоуправления Кировского внутригородского района по реализации молодежной политики.

**3. Права и обязанности Молодежного парламента**

3.1. В целях реализации своих задач Молодежный парламент вправе:

- вносить предложения в профильный комитет (комиссию) Совета депутатов;
- участвовать в заседаниях Совета депутатов;
- участвовать в обсуждениях проектов решений Совета депутатов;
- направлять запросы и обращения в государственные власти и органы муниципального самоуправления и организации в целях получения необходимой информации для достижения целей деятельности Молодежного парламента;
- организовывать мероприятия для обсуждения молодежной проблематики;
- разрабатывать методические, информационные и другие материалы, соответствующие целям, принципам и основным направлениям деятельности Молодежного парламента;
- распространять информацию о своей деятельности в информационно-телекоммуникационной сети Интернет и средствах массовой информации;
- иметь собственную символику и бланк с собственным наименованием, которые утверждаются на заседании Молодежного парламента.

3.2. Молодежный парламент обязан:

- соблюдать Конституцию Российской Федерации, законодательство Российской Федерации, законодательство Самарской области, нормативно-правовые акты городского округа Самара и Кировского внутригородского района городского округа Самара;
- активно принимать участие в решении стоящих перед Молодежным парламентом задач;
- не допускать принятия решений и совершения действий, умоляющих авторитет государственной власти и органов местного самоуправления;
- ежегодно представлять отчет о своей деятельности в адрес Совета депутатов Кировского внутригородского района городского округа Самара.

**4. Порядок формирования Молодежного парламента**

4.1. Молодежный парламент формируется на добровольной основе. В состав Молодежного парламента могут входить представители общественных объединений, организаций, учреждений, расположенных на территории Кировского внутригородского района, из расчета один представитель от одного общественного объединения, организации, учреждения, и граждане, постоянно зарегистрированные на территории Кировского внутригородского района.

Под общественными объединениями в настоящем Положении понимаются:

- молодежные общественные объединения и организации, зарегистрированные или осуществляющие свою деятельность на территории Кировского внутригородского района;
- образовательные учреждения, расположенные на территории Кировского внутригородского района;
- общественные организации, расположенные на территории Кировского внутригородского района;
- молодежные объединения в организациях и учреждениях, расположенных на территории Кировского внутригородского района;
- общественные советы микрорайонов, действующие на территории Кировского внутригородского района.

4.2. Членом Молодежного парламента может быть гражданин Российской Федерации в возрасте от 14 до 35 лет (включительно).

4.3. Количество членов Молодежного парламента составляет минимум 15 человек, максимум 25 человек.

4.4. Членство в Молодежном парламенте прекращается в случаях:

- прекращения деятельности Молодежного парламента;
- добровольного выхода из Молодежного парламента по соответствующему заявлению;
- исключения из Молодежного парламента за систематическую (две и более раз) неявку без уважительной причины на заседания Молодежного парламента;
- достижения 36-летнего возраста;
- вступление в законную силу обвинительного приговора суда в отношении лица, являющегося членом Молодежного парламента;
- признание члена Молодежного парламента решением суда, вступившим в законную силу недееспособным или ограниченно дееспособным;
- смерть члена Молодежного парламента;
- прекращение гражданства Российской Федерации;
- отзыва своего представителя или прекращения деятельности члена Молодежного парламента в общественном объединении, организации, учреждении, которого предоставили в соответствии с пунктом 4.1 Положения и пунктом 2 приложения к настоящему Положению рекомендации кандидату в члены Молодежного парламента;
- ликвидации, реорганизации, прекращения деятельности направляющего общественного объединения, организации, учреждения.

4.5. Формирование Молодежного парламента осуществляется на конкурсной основе в соответствии с приложением к данному Положению «Рекомендации по проведению конкурсного отбора кандидатов в члены Молодежного парламента».

4.6. Сроки формирования Молодежного парламента опубликовываются в средствах массовой информации и размещаются на сайте Думы городского округа Самара в разделе «Кировский внутригородской район» и на сайте Администрации Кировского внутригородского района за 30 дней до начала проведения конкурсного отбора.

4.7. Конкурсный отбор кандидатов проводит комитет по социальным вопросам Совета депутатов по результатам рассмотрения резюме, собеседования и защиты, представленных кандидатами программ.

4.8. Комитет по социальным вопросам Совета депутатов утверждает персональный состав Молодежного парламента.

4.9. Комитет по социальным вопросам Совета депутатов может утвердить персональный состав резерва Молодежного парламента из числа кандидатов, не вошедших в состав Молодежного парламента.

4.10. По рекомендации Совета Молодежного парламента комитет по социальным вопросам Совета депутатов принимает решение о включении кандидатов в состав Молодежного парламента из резерва Молодежного парламента, а также в соответствии с пунктом 4.4 настоящего Положения – об исключении из Молодежного парламента.

4.11. В случае если численный состав Молодежного парламента становится менее 15 человек и отсутствуют кандидаты в резерве Молодежного парламента, проводится дополнительный конкурсный отбор.

**5. Структура Молодежного парламента**

5.1. Структура Молодежного парламента составляют:

- Председатель Молодежного парламента;
- Заместитель председателя Молодежного парламента;
- Секретарь Молодежного парламента;
- Совет Молодежного парламента;
- Комиссии Молодежного парламента;

5.2. Председатель Молодежного парламента:

- избирается на первом заседании Молодежного парламента;
- созывает заседания Молодежного парламента
- организует текущую деятельность Молодежного парламента;
- ведет заседания Молодежного парламента;
- представляет Молодежный парламент во взаимодействии с органами государственной власти Самарской области, органами местного самоуправления городского округа Самара и Кировского внутригородского района, предприятиями, учреждениями и организациями Кировского внутригородского района;
- возглавляет Совет Молодежного парламента;
- утверждает планы работы Молодежного парламента;
- подписывает решения, протоколы, рекомендации, предложения, обращения, официальные письма Молодежного парламента;
- вносит предложения по организации деятельности Молодежного парламента в адрес Совета депутатов;
- координирует деятельность заместителя председателя Молодежного парламента, секретаря Молодежного парламента и председателей комиссий Молодежного парламента;
- дает поручения по вопросам организации внутренней деятельности Молодежного парламента;
- готовит годовой отчет о работе Молодежного парламента и отчет о работе соответствующего состава Молодежного парламента, вносит их на утверждение Молодежного парламента и направляет на рассмотрение Совету депутатов.
- осуществляет иные полномочия в соответствии с решениями и Положением Молодежного парламента;

Председатель Молодежного парламента не может являться членом комиссии Молодежного парламента.

5.3. Заместитель председателя Молодежного парламента:

- избирается на заседании Молодежного парламента
- выполняет обязанности в соответствии с распределением обязанностей, установленным председателем Молодежного парламента и поручениями председателя Молодежного парламента;
- в пределах своих полномочий координирует деятельность комиссий Молодежного парламента;
- по решению председателя Молодежного парламента исполняет обязанности председателя Молодежного парламента в его отсутствие.

5.4. Секретарь Молодежного парламента:

- избирается на заседании Молодежного парламента;
- осуществляет ведение протоколов заседаний Молодежного парламента;
- осуществляет информирование членов Молодежного парламента о предстоящих заседаниях и иных мероприятиях, проводимых Молодежным парламентом;
- размещает информацию о деятельности Молодежного парламента в информационно-телекоммуникационной сети Интернет и средствах массовой информации.

5.5. Совет Молодежного парламента:

- состоит из председателя Молодежного парламента, заместителя председателя Молодежного парламента, секретаря Молодежного парламента и председателей комиссий Молодежного парламента;
- созывает заседания Молодежного парламента;
- координирует работу комиссий Молодежного парламента;
- разрабатывает планы работы Молодежного парламента и представляет на утверждение председателю Молодежного парламента;

5.6. Комиссии Молодежного парламента:

- по решению заседания Молодежного парламента создаются по трем направлениям:
- по молодежной политике, социальным вопросам, добровольчеству и культуре;
- по жилищно-коммунальному хозяйству, городской инфраструктуре и экологии;
- по физической культуре, спорту и здоровому образу жизни;
- готовят для рассмотрения на заседаниях Молодежного парламента проекты рекомендаций по направлениям своей деятельности.

Каждый член Молодежного парламента имеет право по личному заявлению войти в состав не менее одной и не более двух комиссий;

В каждой комиссии из числа членов данной комиссии избирается его председатель.

Каждая комиссия состоит минимум из 5 членов Молодежного парламента и проводит заседания комиссии по мере необходимости.

**6. Организация работы Молодежного парламента**

6.1. Деятельность Молодежного парламента основывается на принципах коллегиальности, гласности, независимости и равенства его членов.

6.2. Заседания Молодежного парламента проводятся открыто, по мере необходимости.

6.3. Заседание Молодежного парламента правомочно, если на нем присутствует не менее половины от общего числа членов Молодежного парламента.

По решению председателя Молодежного парламента заседание Молодежного парламента может проводиться в режиме видео-конференции связи с помощью сети Интернет.

# Официальное опубликование

6.4. Заседание Молодежного парламента оформляется протоколом.

6.5. Решение Молодежного парламента считается принятым, если за него проголосовало более половины от общего числа членов Молодежного парламента и отражается в протоколе.

6.6. Молодежный парламент по направлениям своей деятельности разрабатывает и принимает решения, которые носят рекомендательный характер.

Рекомендации Молодежного парламента направляются на рассмотрение Председателю Совета депутатов, в комитеты Совета депутатов, молодежные общественные объединения и организации.

6.7. Председатели комитетов Совета депутатов по направлению своей деятельности курируют работу созданных комиссий Молодежного парламента;

6.8. Первое заседание Молодежного парламента созывает и открывает Председатель комитета по социальным вопросам Совета депутатов и ведет его до избрания Председателя Молодежного парламента.

На первом заседании Молодежный парламент избирает Председателя Молодежного парламента, заместителя председателя, секретаря, образует Совет и комиссии.

6.9. Членам Молодежного парламента выдается удостоверение, являющееся документом, подтверждающим полномочия члена Молодежного парламента соответствующего состава, которым он пользуется в течение срока полномочий.

В случае досрочного прекращения полномочий члена Молодежного парламента выданное ему удостоверение подлежит возврату.

По истечении срока полномочий члена Молодежного парламента выданное ему удостоверение признается недействительным и подлежит возврату.

**7. Заключительные положения**

7.1. Организационно-методическое обеспечение деятельности и проведения заседаний Молодежного парламента осуществляется Администрацией Кировского внутригородского района городского округа Самара.

Приложение к Положению
«Об общественном молодежном парламенте
при Совете депутатов Кировского внутригородского района
городского округа Самара»

РЕКОМЕНДАЦИИ
ПО ПРОВЕДЕНИЮ КОНКУРСНОГО ОТБОРА КАНДИДАТОВ В ЧЛЕНЫ МОЛОДЕЖНОГО ПАРЛАМЕНТА

1. Комитет по социальным вопросам Совета депутатов определяет очередность, порядок и сроки рассмотрения представленных кандидатами в соответствии с настоящими Рекомендациями документов.

2. Для участия в конкурсе кандидатам необходимо представить следующие документы:

а) письменное заявление на имя Председателя Совета депутатов, содержащее следующие сведения:
- фамилия, имя, отчество;
- дата, место рождения;
- данные об образовании с указанием места учебы (вуз, факультет; при продолжении обучения – курс, группа);
- информация о местах работы, занимаемых должностях (для работающих);
- информация о выполняемой кандидатом общественной работе;
- информация о сфере интересов и увлечений;
- информация о достижениях кандидата в науке, спорте, искусстве (если имеются);
- домашний адрес, номер контактного телефона;
- служебный адрес, номер служебного телефона;
- название представленной программы;

б) рекомендации кандидата в члены Молодежного парламента от общественного объединения, организации, учреждения, осуществляющих деятельность на территории Кировского района;

в) программу, содержащую информацию о целях выдвижения в Молодежный парламент, а также отражающую актуальные социально значимые проблемы в области молодежной политики и предусматривающую возможные пути их решения.

3. Требования к программе:

а) программа должна быть представлена на конкурс в отпечатанном и сброшюрованном виде на листах формата А4 объемом не более 15 страниц.

Допускаются приложения к программе в виде плакатов, схем и другого иллюстрированного материала;

б) программы, написанные более чем одним автором, не принимаются к участию в конкурсе;

в) программа оценивается по следующим критериям: актуальность, социальная значимость, уровень теоретических исследований проблем, логичность рассуждений и обоснованность выводов, наличие рекомендаций, их новизна и практическая значимость.

4. Для защиты программы кандидату предоставляется время до 15 минут для доклада и обсуждения.

5. Представленные на конкурс материалы кандидатам не возвращаются.

6. Информация о проведении конкурсного отбора и представленные материалы размещаются на сайте Думы городского округа Самара в разделе «Кировский внутригородской район», на сайте Администрации Кировского внутригородского района городского округа Самара.

**СОВЕТ ДЕПУТАТОВ**
**КИРОВСКОГО ВНУТРИГОРОДСКОГО РАЙОНА**
**ГОРОДСКОГО ОКРУГА САМАРА**

**РЕШЕНИЕ**

от « 21 » ноября 2023 г. № 143

**О внесении изменений в Положение «О муниципальном земельном контроле на территории Кировского внутригородского района городского округа Самара», утвержденное решением Совета депутатов Кировского внутригородского района городского округа Самара от 26 октября 2021 года № 66**

Рассмотрев представленный Главой Кировского внутригородского района городского округа Самара проект решения Совета депутатов Кировского внутригородского района городского округа Самара «О внесении изменений в Положение «О муниципальном земельном контроле на территории Кировского внутригородского района городского округа Самара», утвержденное решением Совета депутатов Кировского внутригородского района городского округа Самара от 26 октября 2021 года № 66, в соответствии с Федеральным законом от 6 октября 2003 года № 131-ФЗ «Об общих принципах организации местного самоуправления в Российской Федерации», Федеральным законом от 31.07.2020 № 248-ФЗ «О государственном контроле (надзоре) и муниципальном контроле в Российской Федерации» (далее – Федеральный закон № 248-ФЗ), Уставом Кировского внутригородского района городского округа Самара Самарской области, Совет депутатов Кировского внутригородского района городского округа Самара

**РЕШИЛ:**

1. Приложение № 1 «Перечень индикаторов риска нарушения обязательных требований муниципального земельного контроля» к Положению «О муниципальном земельном контроле на территории Кировского внутригородского района городского округа Самара», утвержденное решением Совета депутатов Кировского внутригородского района городского округа Самара от 26 октября 2021 года № 66 изложить в новой редакции согласно Приложению №1 к настоящему Решению.

2. Официально опубликовать настоящее Решение.

3. Настоящее Решение вступает в силу со дня его официального опубликования.

**Глава Кировского**
**внутригородского района И.А. Рудаков**

**Председатель**
**Совета депутатов С.Ю. Пушкин**

Приложение № 1
к Положению
о муниципальном земельном контроле
на территории Кировского внутригородского
района городского округа Самара

Перечень индикаторов риска нарушения обязательных требований
муниципального земельного контроля

Индикаторы риска нарушения обязательных требований земельного законодательства, используемые для проведения проверочных мероприятий при осуществлении Администрацией Кировского внутригородского района городского округа Самара муниципального земельного контроля:

1. Превышение площади используемого гражданином, юридическим лицом, индивидуальным предпринимателем земельного участка над площадью земельного участка соответствующего лица, сведения о которой содержатся в Едином государственном реестре недвижимости, архивах органов местного самоуправления городского округа Самара Самарской области, более чем на 10%.

2. Отступление фактической границы используемого гражданином, юридическим лицом, индивидуальным предпринимателем земельного участка (места размещения ограждения земельного участка), отнесенного к землям населенных пунктов, от границы земельного участка соответствующего лица, сведения о которой содержатся в Едином государственном реестре недвижимости, архивах органов местного самоуправления городского округа Самара Самарской области, более чем на 20 сантиметров.

3. Отступление фактической границы используемого гражданином, юридическим лицом, индивидуальным предпринимателем земельного участка (места размещения ограждения земельного участка), отнесенного к землям сельскохозяйственного назначения и предоставления для ведения личного подсобного хозяйства, огородничества, садоводства, строительства гаража для собственных нужд или индивидуального жилищного строительства, от границы земельного участка соответствующего лица, сведения о которой содержатся в Едином государственном реестре недвижимости, архивах органов местного самоуправления городского округа Самара, более чем на 40 сантиметров.

4. Отступление фактической границы используемого гражданином, юридическим лицом, индивидуальным предпринимателем земельного участка (места размещения ограждения земельного участка), отнесенного к землям сельскохозяйственного назначения, за исключением земельных участков, указанных в пункте 3 настоящего Перечня, от границы земельного участка соответствующего лица, сведения о которой содержатся в Едином государственном реестре недвижимости, архивах органов местного самоуправления городского округа Самара Самарской области, более чем на 50 сантиметров.

5. Отступление фактической границы используемого гражданином, юридическим лицом, индивидуальным предпринимателем земельного участка (места размещения ограждения земельного участка), отнесенного к землям промышленности, энергетики, транспорта, связи, радиовещания, телевидения, информатики, землям для обеспечения космической деятельности, землям обороны, безопасности и землям иного специального назначения, от границы земельного участка соответствующего лица, сведения о которой содержатся в Едином государственном реестре недвижимости, архивах органов местного самоуправления городского округа Самара Самарской области, более чем на 1 метр.

6. Отступление фактической границы используемого гражданином, юридическим лицом, индивидуальным предпринимателем земельного участка (места размещения ограждения земельного участка), отнесенного к землям особо охраняемых территорий и объектов, от границы земельного участка соответствующего лица, сведения о которой содержатся в Едином государственном реестре недвижимости, архивах органов местного самоуправления городского округа Самара Самарской области, более чем на 5 метров.

7. Отступление фактической границы используемого гражданином, юридическим лицом, индивидуальным предпринимателем земельного участка (места размещения ограждения земельного участка), отнесенного к землям водного фонда и землям запаса, от границы земельного участка соответствующего лица, сведения о которой содержатся в Едином государственном реестре недвижимости, архивах органов местного самоуправления городского округа Самара Самарской области, более чем на 10 метров.

8. Отсутствие в Едином государственном реестре недвижимости и архивах органов местного самоуправления городского округа Самара Самарской области сведений о правах (документах) на используемый гражданином, юридическим лицом, индивидуальным предпринимателем земельный участок.

9. Наступление срока для исполнения собственником (владельцем) земельного участка обязанности по приведению земельного участка в состояние, пригодное для использования по целевому назначению, рекультивации земельного участка в случае, если соответствующий срок установлен нормативным правовым актом или иным документом (договором аренды земельного участка, разрешением на использование земельного участка без его предоставления и установления сервитута, проектной документацией и др.).

10. Использование гражданином, юридическим лицом, индивидуальным предпринимателем земельного участка по целевому назначению, отличному от того, которое указано в Едином государственном реестре недвижимости или правоустанавливающих документах на земельный участок при отсутствии о нем сведений в Едином государственном реестре недвижимости.

11. Зарастание земельного участка земель сельскохозяйственного назначения сорными растениями, определенными в предусмотренном постановлением Правительства Российской Федерации от 18.09.2020 № 1482 «О признаках неиспользования земельных участков из земель сельскохозяйственного назначения по целевому назначению или использования с нарушением законодательства Российской Федерации», деревьями и (или) кустарниками, не относящимися к многолетним плодоягодным насаждениям, за исключением мелиоративных защитных лесных насаждений.».

**СОВЕТ ДЕПУТАТОВ**
**КИРОВСКОГО ВНУТРИГОРОДСКОГО РАЙОНА**
**ГОРОДСКОГО ОКРУГА САМАРА**

**РЕШЕНИЕ**

от « 21 » ноября 2023 г. № 144

**О внесении изменений в Положение «О муниципальном жилищном контроле на территории Кировского внутригородского района городского округа Самара», утвержденное Решением Совета депутатов Кировского внутригородского района городского округа Самара от 26 октября 2021 года № 67**

Рассмотрев представленный Главой Кировского внутригородского района городского округа Самара проект решения Совета депутатов Кировского внутригородского района городского округа Самара «О внесении изменений в Положение «О муниципальном жилищном контроле на территории Кировского внутригородского района городского округа Самара», утвержденное Решением Совета депутатов Кировского внутригородского района городского округа Самара от 26 октября 2021 года № 67, в соответствии с Федеральным законом от 6 октября 2003 года № 131-ФЗ «Об общих принципах организации местного самоуправления в Российской Федерации», Федеральным законом от 31.07.2020 № 248-ФЗ «О государственном контроле (надзоре) и муниципальном кон-

# Официальное опубликование

троле в Российской Федерации», Уставом Кировского внутригородского района городского округа Самара Самарской области, Совет депутатов Кировского внутригородского района городского округа Самара

**РЕШИЛ:**

1. Внести в Положение «О муниципальном жилищном контроле на территории Кировского внутригородского района городского округа Самара», утвержденное Решением Совета депутатов Кировского внутригородского района городского округа Самара от 26 октября 2021 года № 67, (далее – Положение), следующие изменения:

1.1. В пункте 3.6. раздела 3 Положения слова «муниципального контроля в сфере благоустройства» заменить словами «муниципального жилищного контроля».

1.2. В абзаце 3 пункта 3.7 раздела 3 Положения слово «уполномоченными» заменить на слово «уполномоченные».

2. Официально опубликовать настоящее Решение.

3. Настоящее Решение вступает в силу с момента опубликования.

**Глава Кировского**
**внутригородского района И.А. Рудаков**

**Председатель**
**Совета депутатов С.Ю. Пушкин**

**СОВЕТ ДЕПУТАТОВ**
**КИРОВСКОГО ВНУТРИГОРОДСКОГО РАЙОНА**
**ГОРОДСКОГО ОКРУГА САМАРА**

**РЕШЕНИЕ**

от « 21 » ноября 2023 г. № 145

**О внесении изменений в Решение Совета депутатов**
**Кировского внутригородского района городского округа Самара от 22 ноября 2022 года № 112**
**«О бюджете Кировского внутригородского района городского округа Самара Самарской области**
**на 2023 год и на плановый период 2024 и 2025 годов»**

Рассмотрев представленный Главой Кировского внутригородского района городского округа Самара проект решения Совета депутатов Кировского внутригородского района городского округа Самара «О внесении изменений в Решение Совета депутатов Кировского внутригородского района городского округа Самара от 22 ноября 2022 года № 112 «О бюджете Кировского внутригородского района городского округа Самара Самарской области на 2023 год и на плановый период 2024 и 2025 годов», в соответствии со статьей 20 Закона Самарской области от 6 июля 2015 года №74-ГД «О разграничении полномочий между органами местного самоуправления городского округа Самара и внутригородских районов городского округа Самара по решению вопросов местного значения внутригородских районов», статьей 50 Устава Кировского внутригородского района городского округа Самара Самарской области, статьей 31 Положения «О бюджетном устройстве и бюджетном процессе Кировского внутригородского района городского округа Самара», утвержденного Решением Совета депутатов Кировского внутригородского района городского округа Самара от 28 января 2016 года №28, Совет депутатов Кировского внутригородского района городского округа Самара

**РЕШИЛ:**

1. Внести в Решение Совета депутатов Кировского внутригородского района городского округа Самара от 22 ноября 2022 года № 112 «О бюджете Кировского внутригородского района городского округа Самара Самарской области на 2023 год и на плановый период 2024 и 2025 годов» (далее - Решение) (в редакции Решения Совета депутатов Кировского внутригородского района городского округа Самара от 27.12.2022 №118, Решения Совета депутатов Кировского внутригородского района городского округа Самара от 02.02.2023 №121, Решения Совета депутатов Кировского внутригородского района городского округа Самара от 28.02.2023 №122, Решения Совета депутатов Кировского внутригородского района городского округа Самара от 26.04.2023 №126, Решения Совета депутатов Кировского внутригородского района городского округа Самара от 06.07.2023 №133, Решения Совета депутатов Кировского внутригородского района городского округа Самара от 26.09.2023 №140) следующие изменения:

1.1. Пункт 1 Решения изложить в новой редакции:

«1. Утвердить основные характеристики бюджета Кировского внутригородского района городского округа Самара Самарской области (далее - бюджет Кировского внутригородского района) на 2023 год:

- общий объем доходов – 340 676,3 тыс. рублей;
- общий объем расходов – 391 307,5 тыс. рублей;
- дефицит – 50 631,2 тыс. рублей.».

1.2. Пункт 12 Решения изложить в новой редакции:

«12. Утвердить объем межбюджетных трансфертов, получаемых из бюджета Самарской области, в сумме:
на 2023 год – 29 906,4 тыс. рублей;
на 2024 год – 2 480,0 тыс. рублей;
на 2025 год – 2 480,0 тыс. рублей.».

1.3. Дополнить Решение пунктом 26.1. следующего содержания:

«26.1. Установить объем собственных финансовых средств бюджета Кировского внутригородского района, дополнительно используемых для осуществления отдельных переданных государственных полномочий, на 2023 год в сумме 22,6 тыс. рублей на создание и организацию деятельности административной комиссии Кировского внутригородского района.».

1.4. Приложение 1 «Источники финансирования дефицита бюджета Кировского внутригородского района городского округа Самара Самарской области, перечень статей источников финансирования дефицита бюджета Кировского внутригородского района городского округа Самара Самарской области на 2023 год» к Решению изложить в новой редакции согласно приложению 1 к настоящему решению.

1.5. Приложение 3 «Доходы бюджета Кировского внутригородского района городского округа Самара Самарской области на 2023 год по кодам видов доходов, подвидов доходов» к Решению изложить в новой редакции согласно приложению 2 к настоящему решению.

1.6. Приложение 6 «Ведомственная структура расходов бюджета Кировского внутригородского района городского округа Самара Самарской области на 2023 год» к Решению изложить в новой редакции согласно приложению 3 к настоящему решению.

1.7. Приложение 8 «Распределение бюджетных ассигнований на 2023 год по разделам, подразделам, целевым статьям (муниципальным программам и непрограммным направлениям деятельности) и группам (группам и подгруппам) видов расходов классификации расходов бюджета Кировского внутригородского района городского округа Самара Самарской области» к Решению изложить в новой редакции согласно приложению 4 к настоящему решению.

2. Официально опубликовать настоящее решение.

3. Настоящее решение вступает в силу со дня его официального опубликования.

4. Контроль за исполнением настоящего решения возложить на комитет по бюджету, налогам и экономике.

**Глава Кировского**
**внутригородского района И.А. Рудаков**

**Председатель**
**Совета депутатов С.Ю. Пушкин**

Приложение 1
к Решению Совета депутатов
Кировского внутригородского района
городского округа Самара
от « 21 » ноября 2023 г. № 145

**Приложение 1**
**Источники финансирования дефицита бюджета**
**Кировского внутригородского района городского округа Самара Самарской области, перечень статей источников финансирования дефицита бюджета Кировского внутригородского района городского округа Самара Самарской области на 2023 год**

тыс. рублей

| Коды классификации источников финансирования дефицита | | Наименование кода группы, подгруппы, статьи, вида источника финансирования дефицита бюджета, относящихся к источникам финансирования дефицита бюджета | Сумма |
|---|---|---|---|
| главного администратора | группы, подгруппы, статьи, вида источников финансирования дефицита бюджета | | |
| 1 | 2 | 3 | 4 |
| 937 | 01 00 00 00 00 0000 000 | Источники внутреннего финансирования дефицитов бюджетов | 50 631,2 |
| 937 | 01 03 00 00 00 0000 000 | Бюджетные кредиты из других бюджетов бюджетной системы Российской Федерации | 0,0 |
| 937 | 01 03 01 00 00 0000 000 | Бюджетные кредиты из других бюджетов бюджетной системы Российской Федерации в валюте Российской Федерации | 0,0 |
| 937 | 01 03 01 00 00 0000 700 | Привлечение бюджетных кредитов из других бюджетов бюджетной системы Российской Федерации в валюте Российской Федерации | 30 000,0 |
| 937 | 01 03 01 00 12 0000 710 | Привлечение кредитов из других бюджетов бюджетной системы Российской Федерации бюджетами внутригородских районов в валюте Российской Федерации | 30 000,0 |
| 937 | 01 03 01 00 00 0000 800 | Погашение бюджетных кредитов, полученных из других бюджетов бюджетной системы Российской Федерации в валюте Российской Федерации | 30 000,0 |
| 937 | 01 03 01 00 12 0000 810 | Погашение бюджетами внутригородских районов кредитов из других бюджетов бюджетной системы Российской Федерации в валюте Российской Федерации | 30 000,0 |
| 937 | 01 05 00 00 00 0000 000 | Изменение остатков средств на счетах по учету средств бюджетов | 50 631,2 |
| 937 | 01 05 00 00 00 0000 500 | Увеличение остатков средств бюджетов | 370 676,3 |
| 937 | 01 05 02 00 00 0000 500 | Увеличение прочих остатков средств бюджетов | 370 676,3 |
| 937 | 01 05 02 01 00 0000 510 | Увеличение прочих остатков денежных средств бюджетов | 370 676,3 |
| 937 | 01 05 02 01 12 0000 510 | Увеличение прочих остатков денежных средств бюджетов внутригородских районов | 370 676,3 |
| 937 | 01 05 00 00 00 0000 600 | Уменьшение остатков средств бюджетов | 421 307,5 |
| 937 | 01 05 02 00 00 0000 600 | Уменьшение прочих остатков средств бюджетов | 421 307,5 |
| 937 | 01 05 02 01 00 0000 610 | Уменьшение прочих остатков денежных средств бюджетов | 421 307,5 |
| 937 | 01 05 02 01 12 0000 610 | Уменьшение прочих остатков денежных средств бюджетов внутригородских районов | 421 307,5 |

Приложение 2
к Решению Совета депутатов
Кировского внутригородского района
городского округа Самара
от « 21 » ноября 2023 г. № 145

**Приложение 3**
**Доходы бюджета Кировского внутригородского района городского округа Самара Самарской области на 2023 год по кодам видов доходов, подвидов доходов**

тыс. рублей

| Код доходов бюджета | Наименование доходов | Сумма |
|---|---|---|
| 1 00 00000 00 0000 000 | НАЛОГОВЫЕ И НЕНАЛОГОВЫЕ ДОХОДЫ | 163 271,5 |
| 1 06 00000 00 0000 000 | Налоги на имущество | 158 466,3 |
| 1 06 01000 00 0000 110 | Налог на имущество физических лиц | 125 451,3 |
| 1 06 06000 00 0000 110 | Земельный налог | 33 015,0 |
| 1 08 00000 00 0000 000 | Государственная пошлина | 400,0 |
| 1 13 00000 00 0000 000 | Доходы от оказания платных услуг и компенсации затрат государства | 65,0 |
| 1 16 00000 00 0000 000 | Штрафы, санкции, возмещение ущерба | 4 000,0 |
| 1 17 00000 00 0000 000 | Прочие неналоговые доходы | 340,2 |
| 2 00 00000 00 0000 000 | БЕЗВОЗМЕЗДНЫЕ ПОСТУПЛЕНИЯ | 177 404,8 |
| 2 02 00000 00 0000 000 | Безвозмездные поступления от других бюджетов бюджетной системы Российской Федерации | 175 455,4 |
| 2 02 10000 00 0000 150 | Дотации бюджетам бюджетной системы Российской Федерации | 76 093,7 |
| 2 02 20000 00 0000 150 | Субсидии бюджетам бюджетной системы Российской Федерации (межбюджетные субсидии) | 96 881,7 |
| 2 02 30000 00 0000 150 | Субвенции бюджетам бюджетной системы Российской Федерации | 2 480,0 |
| 2 07 00000 00 0000 000 | Прочие безвозмездные поступления | 1 949,4 |
| | **ИТОГО** | **340 676,3** |

# Официальное опубликование

Приложение 3
к Решению Совета депутатов
Кировского внутригородского района
городского округа Самара
от « 21 » ноября 2023 г. № 145

**Приложение 6**
**Ведомственная структура расходов бюджета Кировского внутригородского района**
**городского округа Самара Самарской области на 2023 год**

тыс. рублей

| Наименование главного распорядителя средств бюджета внутригородского района, разделов, подразделов, целевых статей и видов расходов | Код главного распорядителя средств бюджета | Коды классификации расходов бюджета | | | | Сумма | |
|---|---|---|---|---|---|---|---|
| | | раздел | подраздел | целевая статья | вид расходов | Всего | в том числе средства вышестоящих бюджетов |
| 1 | 2 | 3 | 4 | 5 | 6 | 7 | 8 |
| Администрация Кировского внутригородского района городского округа Самара | 937 | | | | | 391 307,5 | 29 906,4 |
| ОБЩЕГОСУДАРСТВЕННЫЕ ВОПРОСЫ | 937 | 01 | | | | 190 410,4 | 2 958,8 |
| Функционирование высшего должностного лица субъекта Российской Федерации и муниципального образования | 937 | 01 | 02 | | | 3 356,5 | 0,0 |
| Непрограммные направления деятельности | 937 | 01 | 02 | 9900000000 | | 3 356,5 | 0,0 |
| Расходы на выплаты персоналу в целях обеспечения выполнения функций государственными (муниципальными) органами, казенными учреждениями, органами управления государственными внебюджетными фондами | 937 | 01 | 02 | 9900000000 | 100 | 3 356,5 | 0,0 |
| Расходы на выплаты персоналу государственных (муниципальных) органов | 937 | 01 | 02 | 9900000000 | 120 | 3 356,5 | 0,0 |
| Функционирование Правительства Российской Федерации, высших исполнительных органов государственной власти субъектов Российской Федерации, местных администраций | 937 | 01 | 04 | | | 87 390,4 | 2 958,8 |
| Непрограммные направления деятельности | 937 | 01 | 04 | 9900000000 | | 87 390,4 | 2 958,8 |
| Расходы на выплаты персоналу в целях обеспечения выполнения функций государственными (муниципальными) органами, казенными учреждениями, органами управления государственными внебюджетными фондами | 937 | 01 | 04 | 9900000000 | 100 | 86 906,3 | 2 958,8 |
| Расходы на выплаты персоналу государственных (муниципальных) органов | 937 | 01 | 04 | 9900000000 | 120 | 86 906,3 | 2 958,8 |
| Закупка товаров, работ и услуг для обеспечения государственных (муниципальных)нужд | 937 | 01 | 04 | 9900000000 | 200 | 484,1 | 0,0 |
| Иные закупки товаров, работ и услуг для обеспечения государственных (муниципальных) нужд | 937 | 01 | 04 | 9900000000 | 240 | 484,1 | 0,0 |
| Резервные фонды | 937 | 01 | 11 | | | 10,0 | 0,0 |
| Непрограммные направления деятельности | 937 | 01 | 11 | 9900000000 | | 10,0 | 0,0 |
| Иные бюджетные ассигнования | 937 | 01 | 11 | 9900000000 | 800 | 10,0 | 0,0 |
| Резервные средства | 937 | 01 | 11 | 9900000000 | 870 | 10,0 | 0,0 |
| Другие общегосударственные вопросы | 937 | 01 | 13 | | | 99 653,5 | 0,0 |
| Непрограммные направления деятельности | 937 | 01 | 13 | 9900000000 | | 99 653,5 | 0,0 |
| Закупка товаров, работ и услуг для обеспечения государственных (муниципальных) нужд | 937 | 01 | 13 | 9900000000 | 200 | 2 272,7 | 0,0 |
| Иные закупки товаров, работ и услуг для обеспечения государственных (муниципальных) нужд | 937 | 01 | 13 | 9900000000 | 240 | 2 272,7 | 0,0 |
| Предоставление субсидий бюджетным, автономным учреждениям и иным некоммерческим организациям | 937 | 01 | 13 | 9900000000 | 600 | 81 551,1 | 0,0 |
| Субсидии бюджетным учреждениям | 937 | 01 | 13 | 9900000000 | 610 | 81 551,1 | 0,0 |
| Иные бюджетные ассигнования | 937 | 01 | 13 | 9900000000 | 800 | 15 829,7 | 0,0 |
| Исполнение судебных актов | 937 | 01 | 13 | 9900000000 | 830 | 0,2 | 0,0 |
| Уплата налогов, сборов и иных платежей | 937 | 01 | 13 | 9900000000 | 850 | 50,0 | 0,0 |
| Специальные расходы | 937 | 01 | 13 | 9900000000 | 880 | 15 779,5 | 0,0 |
| НАЦИОНАЛЬНАЯ ОБОРОНА | 937 | 02 | | | | 388,0 | 0,0 |
| Мобилизационная подготовка экономики | 937 | 02 | 04 | | | 388,0 | 0,0 |
| Непрограммные направления деятельности | 937 | 02 | 04 | 9900000000 | | 388,0 | 0,0 |
| Закупка товаров, работ и услуг для обеспечения государственных (муниципальных)нужд | 937 | 02 | 04 | 9900000000 | 200 | 388,0 | 0,0 |
| Иные закупки товаров, работ и услуг для обеспечения государственных (муниципальных)нужд | 937 | 02 | 04 | 9900000000 | 240 | 388,0 | 0,0 |
| НАЦИОНАЛЬНАЯ БЕЗОПАСНОСТЬ И ПРАВООХРАНИТЕЛЬНАЯ ДЕЯТЕЛЬНОСТЬ | 937 | 03 | | | | 956,2 | 0,0 |
| Гражданская оборона | 937 | 03 | 09 | | | 954,2 | 0,0 |
| Непрограммные направления деятельности | 937 | 03 | 09 | 9900000000 | | 954,2 | 0,0 |
| Закупка товаров, работ и услуг для обеспечения государственных (муниципальных) нужд | 937 | 03 | 09 | 9900000000 | 200 | 954,2 | 0,0 |
| Иные закупки товаров, работ и услуг для обеспечения государственных (муниципальных)нужд | 937 | 03 | 09 | 9900000000 | 240 | 954,2 | 0,0 |
| Защита населения и территории от чрезвычайных ситуаций природного и техногенного характера, пожарная безопасность | 937 | 03 | 10 | | | 2,0 | 0,0 |
| Непрограммные направления деятельности | 937 | 03 | 10 | 9900000000 | | 2,0 | 0,0 |
| Закупка товаров, работ и услуг для обеспечения государственных (муниципальных) нужд | 937 | 03 | 10 | 9900000000 | 200 | 2,0 | 0,0 |
| Иные закупки товаров, работ и услуг для обеспечения государственных (муниципальных)нужд | 937 | 03 | 10 | 9900000000 | 240 | 2,0 | 0,0 |
| НАЦИОНАЛЬНАЯ ЭКОНОМИКА | 937 | 04 | | | | 14 240,0 | 0,0 |
| Дорожное хозяйство (дорожные фонды) | 937 | 04 | 09 | | | 14 240,0 | 0,0 |
| Муниципальная программа «Ремонт дворовых территорий многоквартирных домов, проездов к дворовым территориям многоквартирных домов (внутриквартальных проездов), расположенных в границах Кировского внутригородского района городского округа Самара» на 2018-2025 годы | 937 | 04 | 09 | А400000000 | | 14 000,0 | 0,0 |
| Закупка товаров, работ и услуг для обеспечения государственных (муниципальных)нужд | 937 | 04 | 09 | А400000000 | 200 | 14 000,0 | 0,0 |
| Иные закупки товаров, работ и услуг для обеспечения государственных (муниципальных) нужд | 937 | 04 | 09 | А400000000 | 240 | 14 000,0 | 0,0 |
| Непрограммные направления деятельности | 937 | 04 | 09 | 9900000000 | | 240,0 | 0,0 |
| Закупка товаров, работ и услуг для обеспечения государственных (муниципальных)нужд | 937 | 04 | 09 | 9900000000 | 200 | 140,0 | 0,0 |
| Иные закупки товаров, работ и услуг для обеспечения государственных (муниципальных) нужд | 937 | 04 | 09 | 9900000000 | 240 | 140,0 | 0,0 |
| Иные бюджетные ассигнования | 937 | 04 | 09 | 9900000000 | 800 | 100,0 | 0,0 |
| Уплата налогов, сборов и иных платежей | 937 | 04 | 09 | 9900000000 | 850 | 100,0 | 0,0 |
| ЖИЛИЩНО-КОММУНАЛЬНОЕ ХОЗЯЙСТВО | 937 | 05 | | | | 178 578,2 | 26 947,6 |
| Благоустройство | 937 | 05 | 03 | | | 178 578,2 | 26 947,6 |
| Муниципальная программа «Формирование современной городской среды» на 2018-2025 годы | 937 | 05 | 03 | А300000000 | | 23 381,9 | 17 082,6 |
| Закупка товаров, работ и услуг для обеспечения государственных (муниципальных) нужд | 937 | 05 | 03 | А300000000 | 200 | 23 381,9 | 17 082,6 |
| Иные закупки товаров, работ и услуг для обеспечения государственных (муниципальных)нужд | 937 | 05 | 03 | А300000000 | 240 | 23 381,9 | 17 082,6 |
| Муниципальная программа «Благоустройство территории Кировского внутригородского района городского округа Самара («Комфортная городская среда»)» на 2022-2025 годы | 937 | 05 | 03 | А700000000 | | 73 105,9 | 0,0 |
| Закупка товаров, работ и услуг для обеспечения государственных (муниципальных) нужд | 937 | 05 | 03 | А700000000 | 200 | 73 105,9 | 0,0 |
| Иные закупки товаров, работ и услуг для обеспечения государственных (муниципальных)нужд | 937 | 05 | 03 | А700000000 | 240 | 73 105,9 | 0,0 |

# Официальное опубликование

| Наименование главного распорядителя средств бюджета внутригородского района, разделов, подразделов, целевых статей и видов расходов | Код главного распорядителя средств бюджета | Коды классификации расходов бюджета | | | | Сумма | |
|---|---|---|---|---|---|---|---|
| | | раздел | подраздел | целевая статья | вид расходов | Всего | в том числе средства вышестоящих бюджетов |
| 1 | 2 | 3 | 4 | 5 | 6 | 7 | 8 |
| Непрограммные направления деятельности | 937 | 05 | 03 | 9900000000 | | 82 090,4 | 9 865,0 |
| Закупка товаров, работ и услуг для обеспечения государственных (муниципальных)нужд | 937 | 05 | 03 | 9900000000 | 200 | 53 465,4 | 9 865,0 |
| Иные закупки товаров, работ и услуг для обеспечения государственных (муниципальных) нужд | 937 | 05 | 03 | 9900000000 | 240 | 53 465,4 | 9 865,0 |
| Предоставление субсидий бюджетным, автономным учреждениям и иным некоммерческим организациям | 937 | 05 | 03 | 9900000000 | 600 | 28 316,7 | 0,0 |
| Субсидии бюджетным учреждениям | 937 | 05 | 03 | 9900000000 | 610 | 28 316,7 | 0,0 |
| Иные бюджетные ассигнования | 937 | 05 | 03 | 9900000000 | 800 | 308,3 | 0,0 |
| Исполнение судебных актов | 937 | 05 | 03 | 9900000000 | 830 | 308,3 | 0,0 |
| ОБРАЗОВАНИЕ | 937 | 07 | | | | 586,9 | 0,0 |
| Профессиональная подготовка, переподготовка и повышение квалификации | 937 | 07 | 05 | | | 256,9 | 0,0 |
| Непрограммные направления деятельности | 937 | 07 | 05 | 9900000000 | | 256,9 | 0,0 |
| Закупка товаров, работ и услуг для обеспечения государственных (муниципальных)нужд | 937 | 07 | 05 | 9900000000 | 200 | 256,9 | 0,0 |
| Иные закупки товаров, работ и услуг для обеспечения государственных (муниципальных) нужд | 937 | 07 | 05 | 9900000000 | 240 | 256,9 | 0,0 |
| Молодежная политика | 937 | 07 | 07 | | | 330,0 | 0,0 |
| Муниципальная программа «Развитие социальной сферы Кировского внутригородского района городского округа Самара» на 2021-2023 годы | 937 | 07 | 07 | А500000000 | | 330,0 | 0,0 |
| Подпрограмма «Молодежь Кировского района» | 937 | 07 | 07 | А520000000 | | 330,0 | 0,0 |
| Закупка товаров, работ и услуг для обеспечения государственных (муниципальных)нужд | 937 | 07 | 07 | А520000000 | 200 | 330,0 | 0,0 |
| Иные закупки товаров, работ и услуг для обеспечения государственных (муниципальных) нужд | 937 | 07 | 07 | А520000000 | 240 | 330,0 | 0,0 |
| КУЛЬТУРА, КИНЕМАТОГРАФИЯ | 937 | 08 | | | | 1 726,0 | 0,0 |
| Другие вопросы в области культуры, кинематографии | 937 | 08 | 04 | | | 1 726,0 | 0,0 |
| Муниципальная программа «Развитие социальной сферы Кировского внутригородского района городского округа Самара» на 2021-2023 годы | 937 | 08 | 04 | А500000000 | | 1 726,0 | 0,0 |
| Подпрограмма «Развитие культуры Кировского внутригородского района городского округа Самара» | 937 | 08 | 04 | А510000000 | | 1 726,0 | 0,0 |
| Закупка товаров, работ и услуг для обеспечения государственных (муниципальных)нужд | 937 | 08 | 04 | А510000000 | 200 | 1 726,0 | 0,0 |
| Иные закупки товаров, работ и услуг для обеспечения государственных (муниципальных) нужд | 937 | 08 | 04 | А510000000 | 240 | 1 726,0 | 0,0 |
| СОЦИАЛЬНАЯ ПОЛИТИКА | 937 | 10 | | | | 539,4 | 0,0 |
| Пенсионное обеспечение | 937 | 10 | 01 | | | 539,4 | 0,0 |
| Непрограммные направления деятельности | 937 | 10 | 01 | 9900000000 | | 539,4 | 0,0 |
| Социальное обеспечение и иные выплаты населению | 937 | 10 | 01 | 9900000000 | 300 | 539,4 | 0,0 |
| Социальные выплаты гражданам, кроме публичных нормативных социальных выплат | 937 | 10 | 01 | 9900000000 | 320 | 539,4 | 0,0 |
| ФИЗИЧЕСКАЯ КУЛЬТУРА И СПОРТ | 937 | 11 | | | | 3 726,0 | 0,0 |
| Физическая культура | 937 | 11 | 01 | | | 3 726,0 | 0,0 |
| Муниципальная программа «Развитие социальной сферы Кировского внутригородского района городского округа Самара» на 2021-2023 годы | 937 | 11 | 01 | А500000000 | | 3 726,0 | 0,0 |
| Подпрограмма «Развитие физической культуры и спорта на территории Кировского внутригородского района городского округа Самара» | 937 | 11 | 01 | А530000000 | | 3 726,0 | 0,0 |
| Закупка товаров, работ и услуг для обеспечения государственных (муниципальных)нужд | 937 | 11 | 01 | А530000000 | 200 | 2 876,0 | 0,0 |
| Иные закупки товаров, работ и услуг для обеспечения государственных (муниципальных) нужд | 937 | 11 | 01 | А530000000 | 240 | 2 876,0 | 0,0 |
| Иные бюджетные ассигнования | 937 | 11 | 01 | А530000000 | 800 | 850,0 | 0,0 |
| Субсидии юридическим лицам (кроме некоммерческих организаций), индивидуальным предпринимателям, физическим лицам -производителям товаров, работ, услуг | 937 | 11 | 01 | А530000000 | 810 | 850,0 | 0,0 |
| ОБСЛУЖИВАНИЕ ГОСУДАРСТВЕННОГО (МУНИЦИПАЛЬНОГО) ДОЛГА | 937 | 13 | | | | 156,4 | 0,0 |
| Обслуживание государственного (муниципального) внутреннего долга | 937 | 13 | 01 | | | 156,4 | 0,0 |
| Непрограммные направления деятельности | 937 | 13 | 01 | 9900000000 | | 156,4 | 0,0 |
| Обслуживание государственного (муниципального) долга | 937 | 13 | 01 | 9900000000 | 700 | 156,4 | 0,0 |
| Обслуживание муниципального долга | 937 | 13 | 01 | 9900000000 | 730 | 156,4 | 0,0 |
| **ИТОГО** | | | | | | **391 307,5** | **29 906,4** |

Приложение 4
к Решению Совета депутатов
Кировского внутригородского
района городского округа Самара
от « 21 » ноября 2023 г. № 145

**Приложение 8**
**Распределение бюджетных ассигнований на 2023 год по разделам, подразделам, целевым статьям (муниципальным программам и непрограммным направлениям деятельности) и группам (группам и подгруппам) видов расходов классификации расходов бюджета Кировского внутригородского района городского округа Самара Самарской области**

тыс. рублей

| Коды классификации расходов бюджета | | | | Наименование показателя | Сумма | |
|---|---|---|---|---|---|---|
| раздел | подраздел | целевая статья | вид расходов | | всего | в том числе средства вышестоящих бюджетов |
| 1 | 2 | 3 | 4 | 5 | 6 | 7 |
| **01** | | | | **ОБЩЕГОСУДАРСТВЕННЫЕ ВОПРОСЫ** | **190 410,4** | **2 958,8** |
| 01 | 02 | | | Функционирование высшего должностного лица субъекта Российской Федерации и муниципального образования | 3 356,5 | 0,0 |
| 01 | 02 | 9900000000 | | Непрограммные направления деятельности | 3 356,5 | 0,0 |
| 01 | 02 | 9900000000 | 100 | Расходы на выплаты персоналу в целях обеспечения выполнения функций государственными (муниципальными) органами, казенными учреждениями, органами управления государственными внебюджетными фондами | 3 356,5 | 0,0 |
| 01 | 02 | 9900000000 | 120 | Расходы на выплаты персоналу государственных (муниципальных) органов | 3 356,5 | 0,0 |
| 01 | 04 | | | Функционирование Правительства Российской Федерации, высших исполнительных органов государственной власти субъектов Российской Федерации, местных администраций | 87 390,4 | 2 958,8 |

# Официальное опубликование

| Коды классификации расходов бюджета | | | | Наименование показателя | Сумма | |
|---|---|---|---|---|---|---|
| раздел | подраздел | целевая статья | вид расходов | | всего | в том числе средства вышестоящих бюджетов |
| 1 | 2 | 3 | 4 | 5 | 6 | 7 |
| 01 | 04 | 9900000000 | | Непрограммные направления деятельности | 87 390,4 | 2 958,8 |
| 01 | 04 | 9900000000 | 100 | Расходы на выплаты персоналу в целях обеспечения выполнения функций государственными (муниципальными) органами, казенными учреждениями, органами управления государственными внебюджетными фондами | 86 906,3 | 2 958,8 |
| 01 | 04 | 9900000000 | 120 | Расходы на выплаты персоналу государственных (муниципальных) органов | 86 906,3 | 2 958,8 |
| 01 | 04 | 9900000000 | 200 | Закупка товаров, работ и услуг для обеспечения государственных (муниципальных) нужд | 484,1 | 0,0 |
| 01 | 04 | 9900000000 | 240 | Иные закупки товаров, работ и услуг для обеспечения государственных (муниципальных) нужд | 484,1 | 0,0 |
| 01 | 11 | | | Резервные фонды | 10,0 | 0,0 |
| 01 | 11 | 9900000000 | | Непрограммные направления деятельности | 10,0 | 0,0 |
| 01 | 11 | 9900000000 | 800 | Иные бюджетные ассигнования | 10,0 | 0,0 |
| 01 | 11 | 9900000000 | 870 | Резервные средства | 10,0 | 0,0 |
| 01 | 13 | | | Другие общегосударственные вопросы | 99 653,5 | 0,0 |
| 01 | 13 | 9900000000 | | Непрограммные направления деятельности | 99 653,5 | 0,0 |
| 01 | 13 | 9900000000 | 200 | Закупка товаров, работ и услуг для обеспечения государственных (муниципальных) нужд | 2 272,7 | 0,0 |
| 01 | 13 | 9900000000 | 240 | Иные закупки товаров, работ и услуг для обеспечения государственных (муниципальных) нужд | 2 272,7 | 0,0 |
| 01 | 13 | 9900000000 | 600 | Предоставление субсидий бюджетным, автономным учреждениям и иным некоммерческим организациям | 81 551,1 | 0,0 |
| 01 | 13 | 9900000000 | 610 | Субсидии бюджетным учреждениям | 81 551,1 | 0,0 |
| 01 | 13 | 9900000000 | 800 | Иные бюджетные ассигнования | 15 829,7 | 0,0 |
| 01 | 13 | 9900000000 | 830 | Исполнение судебных актов | 0,2 | 0,0 |
| 01 | 13 | 9900000000 | 850 | Уплата налогов, сборов и иных платежей | 50,0 | 0,0 |
| 01 | 13 | 9900000000 | 880 | Специальные расходы | 15 779,5 | 0,0 |
| **02** | | | | **НАЦИОНАЛЬНАЯ ОБОРОНА** | **388,0** | **0,0** |
| 02 | 04 | | | Мобилизационная подготовка экономики | 388,0 | 0,0 |
| 02 | 04 | 9900000000 | | Непрограммные направления деятельности | 388,0 | 0,0 |
| 02 | 04 | 9900000000 | 200 | Закупка товаров, работ и услуг для обеспечения государственных (муниципальных) нужд | 388,0 | 0,0 |
| 02 | 04 | 9900000000 | 240 | Иные закупки товаров, работ и услуг для обеспечения государственных (муниципальных) нужд | 388,0 | 0,0 |
| **03** | | | | **НАЦИОНАЛЬНАЯ БЕЗОПАСНОСТЬ И ПРАВООХРАНИТЕЛЬНАЯ ДЕЯТЕЛЬНОСТЬ** | **956,2** | **0,0** |
| 03 | 09 | | | Гражданская оборона | 954,2 | 0,0 |
| 03 | 09 | 9900000000 | | Непрограммные направления деятельности | 954,2 | 0,0 |
| 03 | 09 | 9900000000 | 200 | Закупка товаров, работ и услуг для обеспечения государственных (муниципальных) нужд | 954,2 | 0,0 |
| 03 | 09 | 9900000000 | 240 | Иные закупки товаров, работ и услуг для обеспечения государственных (муниципальных) нужд | 954,2 | 0,0 |
| 03 | 10 | | | Защита населения и территории от чрезвычайных ситуаций природного и техногенного характера, пожарная безопасность | 2,0 | 0,0 |
| 03 | 10 | 9900000000 | | Непрограммные направления деятельности | 2,0 | 0,0 |
| 03 | 10 | 9900000000 | 200 | Закупка товаров, работ и услуг для обеспечения государственных (муниципальных) нужд | 2,0 | 0,0 |
| 03 | 10 | 9900000000 | 240 | Иные закупки товаров, работ и услуг для обеспечения государственных (муниципальных) нужд | 2,0 | 0,0 |
| **04** | | | | **НАЦИОНАЛЬНАЯ ЭКОНОМИКА** | **14 240,0** | **0,0** |
| 04 | 09 | | | Дорожное хозяйство (дорожные фонды) | 14 240,0 | 0,0 |
| 04 | 09 | А400000000 | | Муниципальная программа «Ремонт дворовых территорий многоквартирных домов, проездов к дворовым территориям многоквартирных домов (внутриквартальных проездов), расположенных в границах Кировского внутригородского района городского округа Самара» на 2018-2025 годы | 14 000,0 | 0,0 |
| 04 | 09 | А400000000 | 200 | Закупка товаров, работ и услуг для обеспечения государственных (муниципальных)нужд | 14 000,0 | 0,0 |
| 04 | 09 | А400000000 | 240 | Иные закупки товаров, работ и услуг для обеспечения государственных (муниципальных) нужд | 14 000,0 | 0,0 |
| 04 | 09 | 9900000000 | | Непрограммные направления деятельности | 240,0 | 0,0 |
| 04 | 09 | 9900000000 | 200 | Закупка товаров, работ и услуг для обеспечения государственных (муниципальных)нужд | 140,0 | 0,0 |
| 04 | 09 | 9900000000 | 240 | Иные закупки товаров, работ и услуг для обеспечения государственных (муниципальных) нужд | 140,0 | 0,0 |
| 04 | 09 | 9900000000 | 800 | Иные бюджетные ассигнования | 100,0 | 0,0 |
| 04 | 09 | 9900000000 | 850 | Уплата налогов, сборов и иных платежей | 100,0 | 0,0 |
| **05** | | | | **ЖИЛИЩНО-КОММУНАЛЬНОЕ ХОЗЯЙСТВО** | **178 578,2** | **26 947,6** |
| 05 | 03 | | | Благоустройство | 178 578,2 | 26 947,6 |
| 05 | 03 | А300000000 | | Муниципальная программа «Формирование современной городской среды» на 2018-2025 годы | 23 381,9 | 17 082,6 |
| 05 | 03 | А300000000 | 200 | Закупка товаров, работ и услуг для обеспечения государственных (муниципальных) нужд | 23 381,9 | 17 082,6 |
| 05 | 03 | А300000000 | 240 | Иные закупки товаров, работ и услуг для обеспечения государственных (муниципальных)нужд | 23 381,9 | 17 082,6 |
| 05 | 03 | А700000000 | | Муниципальная программа «Благоустройство территории Кировского внутригородского района городского округа Самара («Комфортная городская среда»)» на 2022-2025 годы | 73 105,9 | 0,0 |
| 05 | 03 | А700000000 | 200 | Закупка товаров, работ и услуг для обеспечения государственных (муниципальных) нужд | 73 105,9 | 0,0 |
| 05 | 03 | А700000000 | 240 | Иные закупки товаров, работ и услуг для обеспечения государственных (муниципальных)нужд | 73 105,9 | 0,0 |
| 05 | 03 | 9900000000 | | Непрограммные направления деятельности | 82 090,4 | 9 865,0 |
| 05 | 03 | 9900000000 | 200 | Закупка товаров, работ и услуг для обеспечения государственных (муниципальных) нужд | 53 465,4 | 9 865,0 |
| 05 | 03 | 9900000000 | 240 | Иные закупки товаров, работ и услуг для обеспечения государственных (муниципальных) нужд | 53 465,4 | 9 865,0 |
| 05 | 03 | 9900000000 | 600 | Предоставление субсидий бюджетным, автономным учреждениям и иным некоммерческим организациям | 28 316,7 | 0,0 |
| 05 | 03 | 9900000000 | 610 | Субсидии бюджетным учреждениям | 28 316,7 | 0,0 |
| 05 | 03 | 9900000000 | 800 | Иные бюджетные ассигнования | 308,3 | 0,0 |
| 05 | 03 | 9900000000 | 830 | Исполнение судебных актов | 308,3 | 0,0 |
| **07** | | | | **ОБРАЗОВАНИЕ** | **586,9** | **0,0** |
| 07 | 05 | | | Профессиональная подготовка, переподготовка и повышение квалификации | 256,9 | 0,0 |
| 07 | 05 | 9900000000 | | Непрограммные направления деятельности | 256,9 | 0,0 |

# Официальное опубликование

| Коды классификации расходов бюджета | | | | Наименование показателя | Сумма | |
|---|---|---|---|---|---|---|
| раздел | подраздел | целевая статья | вид расходов | | всего | в том числе средства вышестоящих бюджетов |
| 1 | 2 | 3 | 4 | 5 | 6 | 7 |
| 07 | 05 | 9900000000 | 200 | Закупка товаров, работ и услуг для обеспечения государственных (муниципальных) нужд | 256,9 | 0,0 |
| 07 | 05 | 9900000000 | 240 | Иные закупки товаров, работ и услуг для обеспечения государственных (муниципальных) нужд | 256,9 | 0,0 |
| 07 | 07 | | | Молодежная политика | 330,0 | 0,0 |
| 07 | 07 | A500000000 | | Муниципальная программа «Развитие социальной сферы Кировского внутригородского района городского округа Самара» на 2021-2023 годы | 330,0 | 0,0 |
| 07 | 07 | A520000000 | | Подпрограмма «Молодежь Кировского района» | 330,0 | 0,0 |
| 07 | 07 | A520000000 | 200 | Закупка товаров, работ и услуг для обеспечения государственных (муниципальных) нужд | 330,0 | 0,0 |
| 07 | 07 | A520000000 | 240 | Иные закупки товаров, работ и услуг для обеспечения государственных (муниципальных) нужд | 330,0 | 0,0 |
| **08** | | | | **КУЛЬТУРА, КИНЕМАТОГРАФИЯ** | **1 726,0** | **0,0** |
| 08 | 04 | | | Другие вопросы в области культуры, кинематографии | 1 726,0 | 0,0 |
| 08 | 04 | A500000000 | | Муниципальная программа «Развитие социальной сферы Кировского внутригородского района городского округа Самара» на 2021-2023 годы | 1 726,0 | 0,0 |
| 08 | 04 | A510000000 | | Подпрограмма «Развитие культуры Кировского внутригородского района городского округа Самара» | 1 726,0 | 0,0 |
| 08 | 04 | A510000000 | 200 | Закупка товаров, работ и услуг для обеспечения государственных (муниципальных) нужд | 1 726,0 | 0,0 |
| 08 | 04 | A510000000 | 240 | Иные закупки товаров, работ и услуг для обеспечения государственных (муниципальных) нужд | 1 726,0 | 0,0 |
| **10** | | | | **СОЦИАЛЬНАЯ ПОЛИТИКА** | **539,4** | **0,0** |
| 10 | 01 | | | Пенсионное обеспечение | 539,4 | 0,0 |
| 10 | 01 | 9900000000 | | Непрограммные направления деятельности | 539,4 | 0,0 |
| 10 | 01 | 9900000000 | 300 | Социальное обеспечение и иные выплаты населению | 539,4 | 0,0 |
| 10 | 01 | 9900000000 | 320 | Социальные выплаты гражданам, кроме публичных нормативных социальных выплат | 539,4 | 0,0 |
| **11** | | | | **ФИЗИЧЕСКАЯ КУЛЬТУРА И СПОРТ** | **3 726,0** | **0,0** |
| 11 | 01 | | | Физическая культура | 3 726,0 | 0,0 |
| 11 | 01 | A500000000 | | Муниципальная программа «Развитие социальной сферы Кировского внутригородского района городского округа Самара» на 2021-2023 годы | 3 726,0 | 0,0 |
| 11 | 01 | A530000000 | | Подпрограмма «Развитие физической культуры и спорта на территории Кировского внутригородского района городского округа Самара» | 3 726,0 | 0,0 |
| 11 | 01 | A530000000 | 200 | Закупка товаров, работ и услуг для обеспечения государственных (муниципальных) нужд | 2 876,0 | 0,0 |
| 11 | 01 | A530000000 | 240 | Иные закупки товаров, работ и услуг для обеспечения государственных (муниципальных) нужд | 2 876,0 | 0,0 |
| 11 | 01 | A530000000 | 800 | Иные бюджетные ассигнования | 850,0 | 0,0 |
| 11 | 01 | A530000000 | 810 | Субсидии юридическим лицам (кроме некоммерческих организаций), индивидуальным предпринимателям, физическим лицам - производителям товаров, работ, услуг | 850,0 | 0,0 |
| **13** | | | | **ОБСЛУЖИВАНИЕ ГОСУДАРСТВЕННОГО (МУНИЦИПАЛЬНОГО) ДОЛГА** | **156,4** | **0,0** |
| 13 | 01 | | | Обслуживание государственного (муниципального) внутреннего долга | 156,4 | 0,0 |
| 13 | 01 | 9900000000 | | Непрограммные направления деятельности | 156,4 | 0,0 |
| 13 | 01 | 9900000000 | 700 | Обслуживание государственного (муниципального) долга | 156,4 | 0,0 |
| 13 | 01 | 9900000000 | 730 | Обслуживание муниципального долга | 156,4 | 0,0 |
| | | | | **ИТОГО** | **391 307,5** | **29 906,4** |

**СОВЕТ ДЕПУТАТОВ**
**КИРОВСКОГО ВНУТРИГОРОДСКОГО РАЙОНА**
**ГОРОДСКОГО ОКРУГА САМАРА**

**РЕШЕНИЕ**

от « 21 » ноября 2023 г. № 146

**О внесении изменений в отдельные правовые акты**

Рассмотрев представленный Главой Кировского внутригородского района городского округа Самара проект решения Совета депутатов Кировского внутригородского района городского округа Самара «О внесении изменений в отдельные правовые акты», в соответствии с Трудовым кодексом Российской Федерации, Федеральным законом от 02 марта 2007 года № 25-ФЗ «О муниципальной службе в Российской Федерации», Федеральным законом от 06 октября 2003 года № 131-ФЗ «Об общих принципах организации местного самоуправления в Российской Федерации», Законом Самарской области от 09 октября 2007 года № 96-ГД «О муниципальной службе в Самарской области», Законом Самарской области от 10 июля 2008 года № 67-ГД «О гарантиях осуществления полномочий депутата, члена выборного органа местного самоуправления, выборного должностного лица местного самоуправления в Самарской области», Законом Самарской области от 30 декабря 2005 года № 254-ГД «О Реестре должностей муниципальной службы в Самарской области» Совет депутатов Кировского внутригородского района городского округа Самара

**РЕШИЛ:**

1. Приложение № 3 к Положению «О денежном содержании лиц, замещающих должности муниципальной службы в Администрации Кировского внутригородского района городского округа Самара», утвержденному Решением Совета депутатов Кировского внутригородского района городского округа Самара от 17 апреля 2017 года № 79 (в редакции Решений Совета депутатов Кировского внутригородского района городского округа Самара от 30 января 2018 года № 111, от 26 сентября 2019 года № 163, от 20 августа 2020 года № 195, от 15 сентября 2020 № 203, от 24 августа 2021 года № 54, от 28 декабря 2021 года № 80, от 21 июля 2022 года № 105, от 27 декабря 2022 года № 117), изложить в новой редакции согласно приложению 1 к настоящему Решению.

2. Пункт 2 Решения Совета депутатов Кировского внутригородского района городского округа Самара от 20 августа 2020 года № 196 «Об установлении денежного вознаграждения Главы Кировского внутригородского района городского округа Самара» (в редакции Решений Совета депутатов Кировского внутригородского района городского округа Самара от 28 декабря 2021 года № 80, от 21 июля 2022 года № 105, от 27 декабря 2022 № 117) (далее – Решение) изложить в следующей редакции:

«2. Установить Главе Кировского внутригородского района городского округа Самара должностной оклад в размере 95 228 (Девяносто пять тысяч двести двадцать восемь) рублей.».

3. Официально опубликовать настоящее Решение.
4. Настоящее Решение вступает в силу с 01 декабря 2023 года.
5. Контроль за исполнением настоящего Решения возложить на комитет по местному самоуправлению.

**Глава Кировского внутригородского района И.А.Рудаков**

**Председатель Совета депутатов С.Ю.Пушкин**

Приложение 1
к Решению Совета депутатов
Кировского внутригородского района
городского округа Самара
от 21 ноября 2023 г. № 146

«Приложение 3
к Положению
«О денежном содержании лиц, замещающих должности
муниципальной службы в Администрации
Кировского внутригородского района
городского округа Самара»

**ДОЛЖНОСТНЫЕ ОКЛАДЫ**
**ПО ДОЛЖНОСТЯМ МУНИЦИПАЛЬНОЙ СЛУЖБЫ**
**В АДМИНИСТРАЦИИ КИРОВСКОГО ВНУТРИГОРОДСКОГО РАЙОНА ГОРОДСКОГО ОКРУГА САМАРА**

| Группа должностей муниципальной службы | Должность | Оклад, руб. |
|---|---|---|
| Высшая должность муниципальной службы | Первый заместитель главы внутригородского района в городском округе | 25 337 |
| Высшая должность муниципальной службы | Заместитель главы внутригородского района в городском округе | 23 930 |
| Высшая должность муниципальной службы | Руководитель управления | 22 513 |
| Высшая должность муниципальной службы | Заместитель руководителя управления | 20 264 |

# Официальное опубликование

| Группа должностей муниципальной службы | Должность | Оклад, руб. |
|---|---|---|
| Главная должность муниципальной службы | Начальник отдела, начальник службы, председатель комиссии | 15 835 |
| Главная должность муниципальной службы | Заместитель начальника отдела, службы, комиссии | 14 077 |
| Ведущая должность муниципальной службы | Заведующий сектором | 13 283 |
| Ведущая должность муниципальной службы | Консультант | 13 022 |
| Ведущая должность муниципальной службы | Управляющий делами | 12 846 |
| Ведущая должность муниципальной службы | Главный специалист, инспектор | 12 671 |
| Старшая должность муниципальной службы | Ведущий специалист | 11 262 |
| Старшая должность муниципальной службы | Специалист 1 категории | 9 149 |
| Младшая должность муниципальной службы | Специалист 2 категории | 7 742 |
| Младшая должность муниципальной службы | Специалист | 6 651 |

**СОВЕТ ДЕПУТАТОВ**
**КИРОВСКОГО ВНУТРИГОРОДСКОГО РАЙОНА**
**ГОРОДСКОГО ОКРУГА САМАРА**

**РЕШЕНИЕ**

от « 21 » ноября 2023 г. № 147

**О бюджете Кировского внутригородского района городского округа Самара Самарской области на 2024 год и на плановый период 2025 и 2026 годов**

Рассмотрев представленный Главой Кировского внутригородского района городского округа Самара проект решения Совета депутатов Кировского внутригородского района городского округа Самара «О бюджете Кировского внутригородского района городского округа Самара Самарской области на 2024 год и на плановый период 2025 и 2026 годов», в соответствии с Положением «О бюджетном устройстве и бюджетном процессе Кировского внутригородского района городского округа Самара», утвержденным Решением Совета депутатов Кировского внутригородского района городского округа Самара от 28 января 2016 года № 28 (в редакции от 20.06.2017 №89, от 26.09.2017 № 100, от 19.12.2017 №105, от 30.01.2018 №114, от 12.03.2019 №142, от 24.12.2019 №174, от 20.08.2020 №197, от 28.12.2021 №79, от 01.03.2022 №84), Совет Депутатов Кировского внутригородского района городского округа Самара

**РЕШИЛ:**

1. Утвердить основные характеристики бюджета Кировского внутригородского района городского округа Самара Самарской области (далее - бюджет Кировского внутригородского района) на 2024 год:
- общий объем доходов – 283 461,4 тыс. рублей;
- общий объем расходов – 283 461,4 тыс. рублей;
- дефицит - 0,0 тыс. рублей.
2. Утвердить основные характеристики бюджета Кировского внутригородского района на 2025 год:
- общий объем доходов – 277 169,8 тыс. рублей;
- общий объем расходов – 277 169,8 тыс. рублей;
- дефицит - 0,0 тыс. рублей.
3. Утвердить основные характеристики бюджета Кировского внутригородского района на 2026 год:
- общий объем доходов – 289 213,7 тыс. рублей;
- общий объем расходов – 289 213,7 тыс. рублей;
- дефицит - 0,0 тыс. рублей.
4. Утвердить общий объем условно утвержденных расходов:
на 2025 год – 6 930,0 тыс. рублей;
на 2026 год – 14 461,0 тыс. рублей.
5. Установить, что в 2024 году и плановом периоде 2025 и 2026 годов Кировским внутригородским районом городского округа Самара Самарской области (далее - Кировский внутригородской район) муниципальные заимствования не осуществляются, программа муниципальных внутренних заимствований, программа муниципальных внешних заимствований не утверждаются.
6. Установить, что в 2024 году и плановом периоде 2025 и 2026 годов Кировским внутригородским районом муниципальные гарантии не предоставляются, программа муниципальных внутренних гарантий и программа муниципальных внешних гарантий не утверждаются.
7. Установить предельный объем муниципального долга Кировского внутригородского района:
в 2024 году - в сумме 0,0 тыс. рублей, в том числе предельный объем обязательств по муниципальным гарантиям - в сумме 0,0 тыс. рублей;
в 2025 году - в сумме 0,0 тыс. рублей, в том числе предельный объем обязательств по муниципальным гарантиям - в сумме 0,0 тыс. рублей;
в 2026 году - в сумме 0,0 тыс. рублей, в том числе предельный объем обязательств по муниципальным гарантиям - в сумме 0,0 тыс. рублей.
8. Установить верхний предел муниципального внутреннего долга Кировского внутригородского района:
на 1 января 2025 года - в сумме 0,0 тыс. рублей, в том числе верхний предел долга по муниципальным гарантиям - в сумме 0,0 тыс. рублей;
на 1 января 2026 года - в сумме 0,0 тыс. рублей, в том числе верхний предел долга по муниципальным гарантиям - в сумме 0,0 тыс. рублей;
на 1 января 2027 года - в сумме 0,0 тыс. рублей, в том числе верхний предел долга по муниципальным гарантиям - в сумме 0,0 тыс. рублей.
9. Установить объем расходов на обслуживание муниципального долга Кировского внутригородского района:
в 2024 году - 0,0 тыс. рублей;
в 2025 году - 0,0 тыс. рублей;
в 2026 году - 0,0 тыс. рублей.
10. Утвердить общий объем бюджетных ассигнований бюджета Кировского внутригородского района, направляемых на исполнение публичных нормативных обязательств, в размере:
на 2024 год - 0,0 тыс. рублей;
на 2025 год - 0,0 тыс. рублей;
на 2026 год - 0,0 тыс. рублей.
11. Утвердить объем межбюджетных трансфертов, получаемых из бюджета городского округа Самара Самарской области, в сумме:
на 2024 год – 83 682,0 тыс. рублей;
на 2025 год – 60 734,0 тыс. рублей;
на 2026 год – 54 845,6 тыс. рублей.
12. Утвердить объем межбюджетных трансфертов, получаемых из бюджета Самарской области, в сумме:
на 2024 год – 0,0 тыс. рублей;
на 2025 год – 0,0 тыс. рублей;
на 2026 год - 0,0 тыс. рублей.
13. Установить, что в 2024 году и плановом периоде 2025 и 2026 годов межбюджетные трансферты другим бюджетам бюджетной системы Российской Федерации за счет средств бюджета Кировского внутригородского района не предоставляются.
14. Утвердить источники финансирования дефицита бюджета Кировского внутригородского района, перечень статей источников финансирования дефицита бюджета Кировского внутригородского района на 2024 год согласно Приложению 1 к настоящему Решению.
Утвердить источники финансирования дефицита бюджета Кировского внутригородского района, перечень статей источников финансирования дефицита бюджета Кировского внутригородского района на плановый период 2025 и 2026 годов согласно Приложению 2 к настоящему Решению.
15. Утвердить объем бюджетных ассигнований муниципального дорожного фонда Кировского внутригородского района городского округа Самара:
в 2024 году – 14 000,0 тыс. рублей;
в 2025 году – 14 000,0 тыс. рублей;
в 2026 году – 14 000,0 тыс. рублей.
16. Установить размер резервного фонда Администрации Кировского внутригородского района городского округа Самара:
на 2024 год - 10,0 тыс. рублей;
на 2025 год - 10,0 тыс. рублей;
на 2026 год - 10,0 тыс. рублей.
17. Установить, что в 2024 - 2026 годах:
17.1. За счет средств бюджета Кировского внутригородского района на безвозмездной и безвозвратной основе предоставляются субсидии юридическим лицам (за исключением субсидий государственным (муниципальным) учреждениям), индивидуальным предпринимателям, а также физическим лицам - производителям товаров, работ, услуг, осуществляющим свою деятельность на территории Кировского внутригородского района городского округа Самара, в целях возмещения недополученных доходов и (или) финансового обеспечения (возмещения) затрат в связи с производством (реализацией) товаров (за исключением подакцизных товаров, кроме автомобилей легковых и мотоциклов, алкогольной продукции, предназначенной для экспортных поставок, винограда, винодельческой продукции, произведенной из указанного винограда: вин, игристых вин (шампанских), ликерных вин с защищенным географическим указанием, с защищенным наименованием места происхождения (специальных вин), виноматериалов, сахаросодержащих напитков, если иное не предусмотрено нормативными правовыми актами Правительства Российской Федерации), выполнением работ, оказанием услуг по следующему направлению:
- выполнение работ по организации и содержанию внутридворовых ледовых площадок.
17.2. За счет средств бюджета Кировского внутригородского района могут предоставляться субсидии:
1) муниципальным бюджетным учреждениям, в том числе на иные цели.
Порядок предоставления субсидий бюджетным учреждениям Кировского внутригородского района городского округа Самара на финансовое обеспечение выполнения ими муниципального задания устанавливается нормативными правовыми актами Администрации Кировского внутригородского района городского округа Самара.
Порядок определения объема и условий предоставления субсидий бюджетным учреждениям Кировского внутригородского района городского округа Самара на иные цели устанавливается нормативными правовыми актами Администрации Кировского внутригородского района городского округа Самара, которые должны соответствовать общим требованиям, установленным Правительством Российской Федерации.
Средства в объеме остатков субсидий, предоставленных муниципальным бюджетным учреждениям на финансовое обеспечение выполнения муниципальных заданий на оказание муниципальных услуг (выполнение работ), образовавшихся в связи с недостижением установленных муниципальным заданием показателей, характеризующих объем муниципальных услуг (работ), подлежат возврату в бюджет Кировского внутригородского района городского округа Самара в порядке, установленном Администрацией Кировского внутригородского района городского округа Самара, который должен соответствовать общим требованиям, установленным Правительством Российской Федерации.
18. Установить, что в 2024 году и плановом периоде 2025 и 2026 годов за счет средств бюджета Кировского внутригородского района бюджетные инвестиции юридическим лицам, не являющимся государственными или муниципальными учреждениями и государственными или муниципальными унитарными предприятиями, не предоставляются.
19. Утвердить доходы бюджета Кировского внутригородского района на 2024 год по кодам видов доходов, подвидов доходов согласно Приложению 3 к настоящему Решению.
Утвердить доходы бюджета Кировского внутригородского района на плановый период 2025 и 2026 годов по кодам видов доходов, подвидов доходов согласно Приложению 4 к настоящему Решению.
20. Утвердить ведомственную структуру расходов бюджета Кировского внутригородского района на 2024 год согласно Приложению 5 к настоящему Решению.
Утвердить ведомственную структуру расходов бюджета Кировского внутригородского района на плановый период 2025 и 2026 годов согласно Приложению 6 к настоящему Решению.
21. Утвердить распределение бюджетных ассигнований на 2024 год по разделам, подразделам, целевым статьям (муниципальным программам и непрограммным направлениям деятельности) и группам (группам и подгруппам) видов расходов классификации расходов бюджета Кировского внутригородского района согласно Приложению 7 к настоящему Решению.
Утвердить распределение бюджетных ассигнований на плановый период 2025 и 2026 годов по разделам, подразделам, целевым статьям (муниципальным программам и непрограммным направлениям деятельности) и группам (группам и подгруппам) видов расходов классификации расходов бюджета Кировского внутригородского района согласно Приложению 8 к настоящему Решению.
22. Утвердить перечень программ Кировского внутригородского района, финансирование которых предусмотрено расходной частью бюджета Кировского внутригородского района на 2024 год, согласно Приложению 9 к настоящему Решению.
Утвердить перечень программ Кировского внутригородского района, финансирование которых предусмотрено расходной частью бюджета Кировского внутригородского района на плановый период 2025 и 2026 годов, согласно Приложению 10 к настоящему Решению.
23. Утвердить объем бюджетных ассигнований на финансовое обеспечение реализации программ Кировского внутригородского района в составе ведомственной структуры расходов бюджета Кировского внутригородского района на 2024 год согласно Приложению 11 к настоящему Решению.
Утвердить объем бюджетных ассигнований на финансовое обеспечение реализации программ Кировского внутригородского района в составе ведомственной структуры расходов бюджета Кировского внутригородского района на плановый период 2025 и 2026 годов согласно Приложению 12 к настоящему Решению.
24. Установить, что в 2024 году и плановом периоде 2025 и 2026 годов группировка долговых обязательств Кировского внутригородского района по установленным Бюджетным кодексом Российской Федерации видам долговых обязательств не утверждается.
25. Остатки средств бюджета Кировского внутригородского района в объеме бюджетных ассигнований, не использованных в отчетном финансовом году, направляются на увеличение в текущем финансовом году бюджетных ассигнований на оплату заключенных от имени муниципального образования муниципальных контрактов на поставку товаров, выполнение работ, оказание услуг, подлежавших в соответствии с условиями этих муниципальных контрактов оплате в отчетном финансовом году, бюджетных ассигнований на предоставление субсидий юридическим лицам, предоставление которых в отчетном финансовом году осуществлялось в пределах суммы, необходимой для оплаты денежных обязательств получателей субсидий, источником финансового обеспечения которых являлись указанные субсидии, в объеме, не превышающем сумму остатка неиспользованных бюджетных ассигнований на указанные цели.
26. Официально опубликовать настоящее Решение не позднее десяти дней после его подписания.
27. Настоящее Решение вступает в силу с 1 января 2024 года и действует по 31 декабря 2024 года, за исключением положений пункта 17 настоящего Решения, который действует по 31 декабря 2026 года.
Со дня вступления в силу настоящего Решения признать утратившим силу пункт 17 Решения Совета депутатов Кировского внутригородского района городского округа Самара от 22.11.2022 года № 112 «О бюджете Кировского внутригородского района городского округа Самара Самарской области на 2023 год и на плановый период 2024 и 2025 годов» (в редакции Решений Совета депутатов Кировского внутригородского района городского округа Самара от 27.12.2022 г. №118, от 02.02.2023 г. №121, от 28.02.2023 г. №122, от 26.04.2023 г. №126, от 06.07.2023 г. №133, от 26.09.2023 г. №140), в части срока действия пункта 17 данного Решения.
28. Контроль за исполнением настоящего Решения возложить на комитет по бюджету, налогам и экономике.

**Глава Кировского**
**внутригородского района И.А.Рудаков**

**Председатель**
**Совета депутатов С.Ю.Пушкин**

# Официальное опубликование

Приложение 1
к Решению Совета депутатов
Кировского внутригородского района
городского округа Самара
от 21 ноября 2023 г. № 147

**Источники финансирования дефицита бюджета Кировского внутригородского района городского округа Самара Самарской области, перечень статей источников финансирования дефицита бюджета Кировского внутригородского района городского округа Самара Самарской области на 2024 год**

тыс. рублей

| Коды классификации источников финансирования дефицита | | Наименование кода группы, подгруппы, статьи, вида источника финансирования дефицита бюджета, относящихся к источникам финансирования дефицита бюджета | Сумма |
|---|---|---|---|
| главного администратора | группы, подгруппы, статьи, вида источников финансирования дефицита бюджета | | |
| 1 | 2 | 3 | 4 |
| 937 | 01 00 00 00 00 0000 000 | Источники внутреннего финансирования дефицитов бюджетов | 0,0 |
| 937 | 01 05 00 00 00 0000 000 | Изменение остатков средств на счетах по учету средств бюджетов | 0,0 |
| 937 | 01 05 00 00 00 0000 500 | Увеличение остатков средств бюджетов | 283 461,4 |
| 937 | 01 05 02 00 00 0000 500 | Увеличение прочих остатков средств бюджетов | 283 461,4 |
| 937 | 01 05 02 01 00 0000 510 | Увеличение прочих остатков денежных средств бюджетов | 283 461,4 |
| 937 | 01 05 02 01 12 0000 510 | Увеличение прочих остатков денежных средств бюджетов внутригородских районов | 283 461,4 |
| 937 | 01 05 00 00 00 0000 600 | Уменьшение остатков средств бюджетов | 283 461,4 |
| 937 | 01 05 02 00 00 0000 600 | Уменьшение прочих остатков средств бюджетов | 283 461,4 |
| 937 | 01 05 02 01 00 0000 610 | Уменьшение прочих остатков денежных средств бюджетов | 283 461,4 |
| 937 | 01 05 02 01 12 0000 610 | Уменьшение прочих остатков денежных средств бюджетов внутригородских районов | 283 461,4 |

Приложение 2
к Решению Совета депутатов
Кировского внутригородского района
городского округа Самара
от 21 ноября 2023 г. № 147

**Источники финансирования дефицита бюджета Кировского внутригородского района городского округа Самара Самарской области, перечень статей источников финансирования дефицита бюджета Кировского внутригородского района городского округа Самара Самарской области на плановый период 2025 и 2026 годов**

тыс. рублей

| Код бюджетной классификации Российской Федерации | | Наименование кода группы, подгруппы, статьи, вида источника финансирования дефицита бюджета, относящихся к источникам финансирования дефицита бюджета | Сумма | |
|---|---|---|---|---|
| главного администратора | группы, подгруппы, статьи, вида источников финансирования дефицита бюджета | | 2025 год | 2026 год |
| 1 | 2 | 3 | 4 | 5 |
| 937 | 01 00 00 00 00 0000 000 | Источники внутреннего финансирования дефицитов бюджетов | 0,0 | 0,0 |
| 937 | 01 05 00 00 00 0000 000 | Изменение остатков средств на счетах по учету средств бюджетов | 0,0 | 0,0 |
| 937 | 01 05 00 00 00 0000 500 | Увеличение остатков средств бюджетов | 277 169,8 | 289 213,7 |
| 937 | 01 05 02 00 00 0000 500 | Увеличение прочих остатков средств бюджетов | 277 169,8 | 289 213,7 |
| 937 | 01 05 02 01 00 0000 510 | Увеличение прочих остатков денежных средств бюджетов | 277 169,8 | 289 213,7 |
| 937 | 01 05 02 01 12 0000 510 | Увеличение прочих остатков денежных средств бюджетов внутригородских районов | 277 169,8 | 289 213,7 |
| 937 | 01 05 00 00 00 0000 600 | Уменьшение остатков средств бюджетов | 277 169,8 | 289 213,7 |
| 937 | 01 05 02 00 00 0000 600 | Уменьшение прочих остатков средств бюджетов | 277 169,8 | 289 213,7 |
| 937 | 01 05 02 01 00 0000 610 | Уменьшение прочих остатков денежных средств бюджетов | 277 169,8 | 289 213,7 |
| 937 | 01 05 02 01 12 0000 610 | Уменьшение прочих остатков денежных средств бюджетов внутригородских районов | 277 169,8 | 289 213,7 |

Приложение 3
к Решению Совета депутатов
Кировского внутригородского района
городского округа Самара
от 21 ноября 2023 № 147

**Доходы бюджета Кировского внутригородского района городского округа Самара Самарской области на 2024 год по кодам видов доходов, подвидов доходов**

тыс. рублей

| Код доходов бюджета | Наименование доходов | Сумма |
|---|---|---|
| 1 00 00000 00 0000 000 | НАЛОГОВЫЕ И НЕНАЛОГОВЫЕ ДОХОДЫ | 199 779,4 |
| 1 06 00000 00 0000 000 | Налоги на имущество | 195 579,4 |
| 1 06 01000 00 0000 110 | Налог на имущество физических лиц | 162 666,2 |
| 1 06 06000 00 0000 110 | Земельный налог | 32 913,2 |
| 1 08 00000 00 0000 000 | Государственная пошлина | 200,0 |
| 1 16 00000 00 0000 000 | Штрафы, санкции, возмещение ущерба | 4 000,0 |
| 2 00 00000 00 0000 000 | БЕЗВОЗМЕЗДНЫЕ ПОСТУПЛЕНИЯ | 83 682,0 |
| 2 02 00000 00 0000 000 | Безвозмездные поступления от других бюджетов бюджетной системы Российской Федерации | 83 682,0 |
| 2 02 10000 00 0000 150 | Дотации бюджетам бюджетной системы Российской Федерации | 80 307,0 |
| 2 02 20000 00 0000 150 | Субсидии бюджетам бюджетной системы Российской Федерации (межбюджетные субсидии) | 3 375,0 |
| | **ИТОГО** | **283 461,4** |

Приложение 4
к Решению Совета депутатов
Кировского внутригородского района
городского округа Самара
от 21 ноября 2023 № 147

**Доходы бюджета Кировского внутригородского района городского округа Самара Самарской области на плановый период 2025 и 2026 годов по кодам видов доходов, подвидов доходов**

тыс. рублей

| Код доходов бюджета | Наименование доходов | Сумма | |
|---|---|---|---|
| | | 2025 год | 2026 год |
| 1 00 00000 00 0000 000 | НАЛОГОВЫЕ И НЕНАЛОГОВЫЕ ДОХОДЫ | 216 435,8 | 234 368,1 |
| 1 06 00000 00 0000 000 | Налоги на имущество | 212 235,8 | 230 168,1 |
| 1 06 01000 00 0000 110 | Налог на имущество физических лиц | 179 322,6 | 197 254,9 |
| 1 06 06000 00 0000 110 | Земельный налог | 32 913,2 | 32 913,2 |
| 1 08 00000 00 0000 000 | Государственная пошлина | 200,0 | 200,0 |
| 1 16 00000 00 0000 000 | Штрафы, санкции, возмещение ущерба | 4 000,0 | 4 000,0 |
| 2 00 00000 00 0000 000 | БЕЗВОЗМЕЗДНЫЕ ПОСТУПЛЕНИЯ | 60 734,0 | 54 845,6 |
| 2 02 00000 00 0000 000 | Безвозмездные поступления от других бюджетов бюджетной системы Российской Федерации | 60 734,0 | 54 845,6 |
| 2 02 10000 00 0000 150 | Дотации бюджетам бюджетной системы Российской Федерации | 60 201,6 | 54 845,6 |
| 2 02 20000 00 0000 150 | Субсидии бюджетам бюджетной системы Российской Федерации (межбюджетные субсидии) | 532,4 | 0,0 |
| | **ИТОГО** | **277 169,8** | **289 213,7** |

Приложение 5
к Решению Совета депутатов
Кировского внутригородского района
городского округа Самара
от 21 ноября 2023 г. № 147

**Ведомственная структура расходов бюджета Кировского внутригородского района городского округа Самара Самарской области на 2024 год**

тыс. рублей

| Наименование главного распорядителя средств бюджета внутригородского района, разделов, подразделов, статей и видов расходов | Код главного распорядителя средств бюджета | Коды классификации расходов бюджета | | | | Сумма | |
|---|---|---|---|---|---|---|---|
| | | раздел | подраздел | целевая статья | вид расходов | Всего | в том числе средства вышестоящих бюджетов |
| 1 | 2 | 3 | 4 | 5 | 6 | 7 | 8 |
| **Администрация Кировского внутригородского района городского округа Самара** | **937** | | | | | **283 461,4** | **0,0** |
| ОБЩЕГОСУДАРСТВЕННЫЕ ВОПРОСЫ | 937 | 01 | | | | 182 044,9 | 0,0 |
| Функционирование высшего должностного лица субъекта Российской Федерации и муниципального образования | 937 | 01 | 02 | | | 3 511,0 | 0,0 |
| Непрограммные направления деятельности | 937 | 01 | 02 | 9900000000 | | 3 511,0 | 0,0 |
| Расходы на выплаты персоналу в целях обеспечения выполнения функций государственными (муниципальными) органами, казенными учреждениями, органами управления государственными внебюджетными фондами | 937 | 01 | 02 | 9900000000 | 100 | 3 511,0 | 0,0 |

# Официальное опубликование

| Наименование главного распорядителя средств бюджета внутригородского района, разделов, подразделов, статей и видов расходов | Код главного распорядителя средств бюджета | Коды классификации расходов бюджета | | | | Сумма | |
|---|---|---|---|---|---|---|---|
| | | раздел | подраздел | целевая статья | вид расходов | Всего | в том числе средства вышестоящих бюджетов |
| 1 | 2 | 3 | 4 | 5 | 6 | 7 | 8 |
| Расходы на выплаты персоналу государственных (муниципальных) органов | 937 | 01 | 02 | 9900000000 | 120 | 3 511,0 | 0,0 |
| Функционирование Правительства Российской Федерации, высших исполнительных органов субъектов Российской Федерации, местных администраций | 937 | 01 | 04 | | | 94 101,7 | 0,0 |
| Непрограммные направления деятельности | 937 | 01 | 04 | 9900000000 | | 94 101,7 | 0,0 |
| Расходы на выплаты персоналу в целях обеспечения выполнения функций государственными (муниципальными) органами, казенными учреждениями, органами управления государственными внебюджетными фондами | 937 | 01 | 04 | 9900000000 | 100 | 93 346,7 | 0,0 |
| Расходы на выплаты персоналу государственных (муниципальных) органов | 937 | 01 | 04 | 9900000000 | 120 | 93 346,7 | 0,0 |
| Закупка товаров, работ и услуг для обеспечения государственных (муниципальных)нужд | 937 | 01 | 04 | 9900000000 | 200 | 755,0 | 0,0 |
| Иные закупки товаров, работ и услуг для обеспечения государственных (муниципальных) нужд | 937 | 01 | 04 | 9900000000 | 240 | 755,0 | 0,0 |
| Резервные фонды | 937 | 01 | 11 | | | 10,0 | 0,0 |
| Непрограммные направления деятельности | 937 | 01 | 11 | 9900000000 | | 10,0 | 0,0 |
| Иные бюджетные ассигнования | 937 | 01 | 11 | 9900000000 | 800 | 10,0 | 0,0 |
| Резервные средства | 937 | 01 | 11 | 9900000000 | 870 | 10,0 | 0,0 |
| Другие общегосударственные вопросы | 937 | 01 | 13 | | | 84 422,2 | 0,0 |
| Непрограммные направления деятельности | 937 | 01 | 13 | 9900000000 | | 84 422,2 | 0,0 |
| Закупка товаров, работ и услуг для обеспечения государственных (муниципальных) нужд | 937 | 01 | 13 | 9900000000 | 200 | 2 096,4 | 0,0 |
| Иные закупки товаров, работ и услуг для обеспечения государственных (муниципальных) нужд | 937 | 01 | 13 | 9900000000 | 240 | 2 096,4 | 0,0 |
| Предоставление субсидий бюджетным, автономным учреждениям и иным некоммерческим организациям | 937 | 01 | 13 | 9900000000 | 600 | 82 275,8 | 0,0 |
| Субсидии бюджетным учреждениям | 937 | 01 | 13 | 9900000000 | 610 | 82 275,8 | 0,0 |
| Иные бюджетные ассигнования | 937 | 01 | 13 | 9900000000 | 800 | 50,0 | 0,0 |
| Исполнение судебных актов | 937 | 01 | 13 | 9900000000 | 830 | 0,0 | 0,0 |
| Уплата налогов, сборов и иных платежей | 937 | 01 | 13 | 9900000000 | 850 | 50,0 | 0,0 |
| НАЦИОНАЛЬНАЯ ОБОРОНА | 937 | 02 | | | | 256,8 | 0,0 |
| Мобилизационная подготовка экономики | 937 | 02 | 04 | | | 256,8 | 0,0 |
| Непрограммные направления деятельности | 937 | 02 | 04 | 9900000000 | | 256,8 | 0,0 |
| Закупка товаров, работ и услуг для обеспечения государственных (муниципальных)нужд | 937 | 02 | 04 | 9900000000 | 200 | 256,8 | 0,0 |
| Иные закупки товаров, работ и услуг для обеспечения государственных (муниципальных)нужд | 937 | 02 | 04 | 9900000000 | 240 | 256,8 | 0,0 |
| НАЦИОНАЛЬНАЯ БЕЗОПАСНОСТЬ И ПРАВООХРАНИТЕЛЬНАЯ ДЕЯТЕЛЬНОСТЬ | 937 | 03 | | | | 833,2 | 0,0 |
| Гражданская оборона | 937 | 03 | 09 | | | 831,2 | 0,0 |
| Непрограммные направления деятельности | 937 | 03 | 09 | 9900000000 | | 831,2 | 0,0 |
| Закупка товаров, работ и услуг для обеспечения государственных (муниципальных) нужд | 937 | 03 | 09 | 9900000000 | 200 | 831,2 | 0,0 |
| Иные закупки товаров, работ и услуг для обеспечения государственных (муниципальных)нужд | 937 | 03 | 09 | 9900000000 | 240 | 831,2 | 0,0 |
| Защита населения и территории от чрезвычайных ситуаций природного и техногенного характера, пожарная безопасность | 937 | 03 | 10 | | | 2,0 | 0,0 |
| Непрограммные направления деятельности | 937 | 03 | 10 | 9900000000 | | 2,0 | 0,0 |
| Закупка товаров, работ и услуг для обеспечения государственных (муниципальных) нужд | 937 | 03 | 10 | 9900000000 | 200 | 2,0 | 0,0 |
| Иные закупки товаров, работ и услуг для обеспечения государственных (муниципальных)нужд | 937 | 03 | 10 | 9900000000 | 240 | 2,0 | 0,0 |
| НАЦИОНАЛЬНАЯ ЭКОНОМИКА | 937 | 04 | | | | 14 240,0 | 0,0 |
| Дорожное хозяйство (дорожные фонды) | 937 | 04 | 09 | | | 14 240,0 | 0,0 |
| Муниципальная программа «Ремонт дворовых территорий многоквартирных домов, проездов к дворовым территориям многоквартирных домов (внутриквартальных проездов), расположенных в границах Кировского внутригородского района городского округа Самара» на 2018-2025 годы | 937 | 04 | 09 | А400000000 | | 14 000,0 | 0,0 |
| Закупка товаров, работ и услуг для обеспечения государственных (муниципальных)нужд | 937 | 04 | 09 | А400000000 | 200 | 14 000,0 | 0,0 |
| Иные закупки товаров, работ и услуг для обеспечения государственных (муниципальных) нужд | 937 | 04 | 09 | А400000000 | 240 | 14 000,0 | 0,0 |
| Непрограммные направления деятельности | 937 | 04 | 09 | 9900000000 | | 240,0 | 0,0 |
| Закупка товаров, работ и услуг для обеспечения государственных (муниципальных)нужд | 937 | 04 | 09 | 9900000000 | 200 | 140,0 | 0,0 |
| Иные закупки товаров, работ и услуг для обеспечения государственных (муниципальных) нужд | 937 | 04 | 09 | 9900000000 | 240 | 140,0 | 0,0 |
| Иные бюджетные ассигнования | 937 | 04 | 09 | 9900000000 | 800 | 100,0 | 0,0 |
| Уплата налогов, сборов и иных платежей | 937 | 04 | 09 | 9900000000 | 850 | 100,0 | 0,0 |
| ЖИЛИЩНО-КОММУНАЛЬНОЕ ХОЗЯЙСТВО | 937 | 05 | | | | 79 142,2 | 0,0 |
| Благоустройство | 937 | 05 | 03 | | | 79 142,2 | 0,0 |
| Муниципальная программа «Формирование современной городской среды» на 2018-2025 годы | 937 | 05 | 03 | А300000000 | | 7 610,0 | 0,0 |
| Закупка товаров, работ и услуг для обеспечения государственных (муниципальных) нужд | 937 | 05 | 03 | А300000000 | 200 | 7 610,0 | 0,0 |
| Иные закупки товаров, работ и услуг для обеспечения государственных (муниципальных)нужд | 937 | 05 | 03 | А300000000 | 240 | 7 610,0 | 0,0 |
| Муниципальная программа «Благоустройство территории Кировского внутригородского района городского округа Самара («Комфортная городская среда»)» на 2022-2025 годы | 937 | 05 | 03 | А700000000 | | 6 703,6 | 0,0 |
| Закупка товаров, работ и услуг для обеспечения государственных (муниципальных) нужд | 937 | 05 | 03 | А700000000 | 200 | 6 703,6 | 0,0 |
| Иные закупки товаров, работ и услуг для обеспечения государственных (муниципальных)нужд | 937 | 05 | 03 | А700000000 | 240 | 6 703,6 | 0,0 |
| Непрограммные направления деятельности | 937 | 05 | 03 | 9900000000 | | 64 828,6 | 0,0 |
| Закупка товаров, работ и услуг для обеспечения государственных (муниципальных)нужд | 937 | 05 | 03 | 9900000000 | 200 | 34 739,2 | 0,0 |
| Иные закупки товаров, работ и услуг для обеспечения государственных (муниципальных) нужд | 937 | 05 | 03 | 9900000000 | 240 | 34 739,2 | 0,0 |
| Предоставление субсидий бюджетным, автономным учреждениям и иным некоммерческим организациям | 937 | 05 | 03 | 9900000000 | 600 | 29 289,4 | 0,0 |
| Субсидии бюджетным учреждениям | 937 | 05 | 03 | 9900000000 | 610 | 29 289,4 | 0,0 |
| Иные бюджетные ассигнования | 937 | 05 | 03 | 9900000000 | 800 | 800,0 | 0,0 |
| Исполнение судебных актов | 937 | 05 | 03 | 9900000000 | 830 | 800,0 | 0,0 |
| ОБРАЗОВАНИЕ | 937 | 07 | | | | 918,5 | 0,0 |
| Профессиональная подготовка, переподготовка и повышение квалификации | 937 | 07 | 05 | | | 418,5 | 0,0 |

# Официальное опубликование

| Наименование главного распорядителя средств бюджета внутригородского района, разделов, подразделов, статей и видов расходов | Код главного распорядителя средств бюджета | Коды классификации расходов бюджета | | | | Сумма | |
|---|---|---|---|---|---|---|---|
| | | раздел | подраздел | целевая статья | вид расходов | Всего | в том числе средства вышестоящих бюджетов |
| 1 | 2 | 3 | 4 | 5 | 6 | 7 | 8 |
| Непрограммные направления деятельности | 937 | 07 | 05 | 9900000000 | | 418,5 | 0,0 |
| Закупка товаров, работ и услуг для обеспечения государственных (муниципальных)нужд | 937 | 07 | 05 | 9900000000 | 200 | 418,5 | 0,0 |
| Иные закупки товаров, работ и услуг для обеспечения государственных (муниципальных) нужд | 937 | 07 | 05 | 9900000000 | 240 | 418,5 | 0,0 |
| Молодежная политика | 937 | 07 | 07 | | | 500,0 | 0,0 |
| Муниципальная программа «Развитие социальной сферы Кировского внутригородского района городского округа Самара» на 2024-2026 годы | 937 | 07 | 07 | А800000000 | | 500,0 | 0,0 |
| Подпрограмма «Молодежь Кировского района» | 937 | 07 | 07 | А820000000 | | 500,0 | 0,0 |
| Закупка товаров, работ и услуг для обеспечения государственных (муниципальных)нужд | 937 | 07 | 07 | А820000000 | 200 | 500,0 | 0,0 |
| Иные закупки товаров, работ и услуг для обеспечения государственных (муниципальных) нужд | 937 | 07 | 07 | А820000000 | 240 | 500,0 | 0,0 |
| КУЛЬТУРА, КИНЕМАТОГРАФИЯ | 937 | 08 | | | | 2 332,0 | 0,0 |
| Другие вопросы в области культуры, кинематографии | 937 | 08 | 04 | | | 2 332,0 | 0,0 |
| Муниципальная программа «Развитие социальной сферы Кировского внутригородского района городского округа Самара» на 2024-2026 годы | 937 | 08 | 04 | А800000000 | | 2 332,0 | 0,0 |
| Подпрограмма «Развитие культуры Кировского внутригородского района городского округа Самара» | 937 | 08 | 04 | А810000000 | | 2 332,0 | 0,0 |
| Закупка товаров, работ и услуг для обеспечения государственных (муниципальных)нужд | 937 | 08 | 04 | А810000000 | 200 | 2 332,0 | 0,0 |
| Иные закупки товаров, работ и услуг для обеспечения государственных (муниципальных) нужд | 937 | 08 | 04 | А810000000 | 240 | 2 332,0 | 0,0 |
| СОЦИАЛЬНАЯ ПОЛИТИКА | 937 | 10 | | | | 743,8 | 0,0 |
| Пенсионное обеспечение | 937 | 10 | 01 | | | 743,8 | 0,0 |
| Непрограммные направления деятельности | 937 | 10 | 01 | 9900000000 | | 743,8 | 0,0 |
| Социальное обеспечение и иные выплаты населению | 937 | 10 | 01 | 9900000000 | 300 | 743,8 | 0,0 |
| Социальные выплаты гражданам, кроме публичных нормативных социальных выплат | 937 | 10 | 01 | 9900000000 | 320 | 743,8 | 0,0 |
| ФИЗИЧЕСКАЯ КУЛЬТУРА И СПОРТ | 937 | 11 | | | | 2 950,0 | 0,0 |
| Физическая культура | 937 | 11 | 01 | | | 2 950,0 | 0,0 |
| Муниципальная программа «Развитие социальной сферы Кировского внутригородского района городского округа Самара» на 2024-2026 годы | 937 | 11 | 01 | А800000000 | | 2 950,0 | 0,0 |
| Подпрограмма «Развитие физической культуры и спорта на территории Кировского внутригородского района городского округа Самара» | 937 | 11 | 01 | А830000000 | | 2 950,0 | 0,0 |
| Закупка товаров, работ и услуг для обеспечения государственных (муниципальных)нужд | 937 | 11 | 01 | А830000000 | 200 | 2 100,0 | 0,0 |
| Иные закупки товаров, работ и услуг для обеспечения государственных (муниципальных) нужд | 937 | 11 | 01 | А830000000 | 240 | 2 100,0 | 0,0 |
| Иные бюджетные ассигнования | 937 | 11 | 01 | А830000000 | 800 | 850,0 | 0,0 |
| Субсидии юридическим лицам (кроме некоммерческих организаций), индивидуальным предпринимателям, физическим лицам -производителям товаров, работ, услуг | 937 | 11 | 01 | А830000000 | 810 | 850,0 | 0,0 |
| **ИТОГО** | | | | | | **283 461,4** | **0,0** |

Приложение 6
к Решению Совета депутатов
Кировского внутригородского района
городского округа Самара
от 21 ноября 2023 № 147

**Ведомственная структура расходов бюджета Кировского внутригородского района городского округа Самара Самарской области на плановый период 2025 и 2026 годов**

тыс. рублей

| Наименование главного распорядителя средств бюджета внутригородского района, разделов, подразделов, целевых статей и видов расходов | Код главного распорядителя средств бюджета | Коды классификации расходов бюджета | | | | Сумма | | | |
|---|---|---|---|---|---|---|---|---|---|
| | | раздел | подраздел | целевая статья | вид расходов | 2025 год -всего | в том числе средства вышестоящих бюджетов | 2026 год -всего | в том числе средства вышестоящих бюджетов |
| 1 | 2 | 3 | 4 | 5 | 6 | 7 | 8 | 9 | 10 |
| Администрация Кировского внутригородского района городского округа Самара | 937 | | | | | 270 239,8 | 0,0 | 274 752,7 | 0,0 |
| ОБЩЕГОСУДАРСТВЕННЫЕ ВОПРОСЫ | 937 | 01 | | | | 182 101,6 | 0,0 | 182 134,1 | 0,0 |
| Функционирование высшего должностного лица субъекта Российской Федерации и муниципального образования | 937 | 01 | 02 | | | 3 511,0 | 0,0 | 3 511,0 | 0,0 |
| Непрограммные направления деятельности | 937 | 01 | 02 | 9900000000 | | 3 511,0 | 0,0 | 3 511,0 | 0,0 |
| Расходы на выплаты персоналу в целях обеспечения выполнения функций государственными (муниципальными) органами, казенными учреждениями, органами управления государственными внебюджетными фондами | 937 | 01 | 02 | 9900000000 | 100 | 3 511,0 | 0,0 | 3 511,0 | 0,0 |
| Расходы на выплаты персоналу государственных (муниципальных) органов | 937 | 01 | 02 | 9900000000 | 120 | 3 511,0 | 0,0 | 3 511,0 | 0,0 |
| Функционирование Правительства Российской Федерации, высших исполнительных органов субъектов Российской Федерации, местных администраций | 937 | 01 | 04 | | | 94 120,9 | 0,0 | 93 984,7 | 0,0 |
| Непрограммные направления деятельности | 937 | 01 | 04 | 9900000000 | | 94 120,9 | 0,0 | 93 984,7 | 0,0 |
| Расходы на выплаты персоналу в целях обеспечения выполнения функций государственными (муниципальными) органами, казенными учреждениями, органами управления государственными внебюджетными фондами | 937 | 01 | 04 | 9900000000 | 100 | 93 346,7 | 0,0 | 93 346,7 | 0,0 |
| Расходы на выплаты персоналу государственных (муниципальных) органов | 937 | 01 | 04 | 9900000000 | 120 | 93 346,7 | 0,0 | 93 346,7 | 0,0 |
| Закупка товаров, работ и услуг для обеспечения государственных (муниципальных) нужд | 937 | 01 | 04 | 9900000000 | 200 | 774,2 | 0,0 | 638,0 | 0,0 |
| Иные закупки товаров, работ и услуг для обеспечения государственных (муниципальных) нужд | 937 | 01 | 04 | 9900000000 | 240 | 774,2 | 0,0 | 638,0 | 0,0 |
| Резервные фонды | 937 | 01 | 11 | | | 10,0 | 0,0 | 10,0 | 0,0 |
| Непрограммные направления деятельности | 937 | 01 | 11 | 9900000000 | | 10,0 | 0,0 | 10,0 | 0,0 |
| Иные бюджетные ассигнования | 937 | 01 | 11 | 9900000000 | 800 | 10,0 | 0,0 | 10,0 | 0,0 |
| Резервные средства | 937 | 01 | 11 | 9900000000 | 870 | 10,0 | 0,0 | 10,0 | 0,0 |

# Официальное опубликование

| Наименование главного распорядителя средств бюджета внутригородского района, разделов, подразделов, целевых статей и видов расходов | Код главного распорядителя средств бюджета | Коды классификации расходов бюджета | | | | Сумма | | | |
|---|---|---|---|---|---|---|---|---|---|
| | | раздел | подраздел | целевая статья | вид расходов | 2025 год -всего | в том числе средства вышестоящих бюджетов | 2026 год -всего | в том числе средства вышестоящих бюджетов |
| 1 | 2 | 3 | 4 | 5 | 6 | 7 | 8 | 9 | 10 |
| Другие общегосударственные вопросы | 937 | 01 | 13 | | | 84 459,7 | 0,0 | 84 628,4 | 0,0 |
| Нелрограммные направления деятельности | 937 | 01 | 13 | 9900000000 | | 84 459,7 | 0,0 | 84 628,4 | 0,0 |
| Закупка товаров, работ и услуг для обеспечения государственных (муниципальных)нужд | 937 | 01 | 13 | 9900000000 | 200 | 2 232,4 | 0,0 | 2 232,4 | 0,0 |
| Иные закупки товаров, работ и услуг для обеспечения государственных (муниципальных) нужд | 937 | 01 | 13 | 9900000000 | 240 | 2 232,4 | 0,0 | 2 232,4 | 0,0 |
| Предоставление субсидий бюджетным, автономным учреждениям и иным некоммерческим организациям | 937 | 01 | 13 | 9900000000 | 600 | 82 177,3 | 0,0 | 82 346,0 | 0,0 |
| Субсидии бюджетным учреждениям | 937 | 01 | 13 | 9900000000 | 610 | 82 177,3 | 0,0 | 82 346,0 | 0,0 |
| Иные бюджетные ассигнования | 937 | 01 | 13 | 9900000000 | 800 | 50,0 | 0,0 | 50,0 | 0,0 |
| Уплата налогов, сборов и иных платежей | 937 | 01 | 13 | 9900000000 | 850 | 50,0 | 0,0 | 50,0 | 0,0 |
| НАЦИОНАЛЬНАЯ ОБОРОНА | 937 | 02 | | | | 212,0 | 0,0 | 104,0 | 0,0 |
| Мобилизационная подготовка экономики | 937 | 02 | 04 | | | 212,0 | 0,0 | 104,0 | 0,0 |
| Непрограммные направления деятельности | 937 | 02 | 04 | 9900000000 | | 212,0 | 0,0 | 104,0 | 0,0 |
| Закупка товаров, работ и услуг для обеспечения государственных (муниципальных)нужд | 937 | 02 | 04 | 9900000000 | 200 | 212,0 | 0,0 | 104,0 | 0,0 |
| Иные закупки товаров, работ и услуг для обеспечения государственных (муниципальных)нужд | 937 | 02 | 04 | 9900000000 | 240 | 212,0 | 0,0 | 104,0 | 0,0 |
| НАЦИОНАЛЬНАЯ БЕЗОПАСНОСТЬ И ПРАВООХРАНИТЕЛЬНАЯ ДЕЯТЕЛЬНОСТЬ | 937 | 03 | | | | 1 118,8 | 0,0 | 390,4 | 0,0 |
| Гражданская оборона | 937 | 03 | 09 | | | 805,8 | 0,0 | 283,4 | 0,0 |
| Непрограммные направления деятельности | 937 | 03 | 09 | 9900000000 | | 805,8 | 0,0 | 283,4 | 0,0 |
| Закупка товаров, работ и услуг для обеспечения государственных (муниципальных) нужд | 937 | 03 | 09 | 9900000000 | 200 | 805,8 | 0,0 | 283,4 | 0,0 |
| Иные закупки товаров, работ и услуг для обеспечения государственных (муниципальных) нужд | 937 | 03 | 09 | 9900000000 | 240 | 805,8 | 0,0 | 283,4 | 0,0 |
| Защита населения и территории от чрезвычайных ситуаций природного и техногенного характера, пожарная безопасность | 937 | 03 | 10 | | | 313,0 | 0,0 | 107,0 | 0,0 |
| Непрограммные направления деятельности | 937 | 03 | 10 | 9900000000 | | 313,0 | 0,0 | 107,0 | 0,0 |
| Закупка товаров, работ и услуг для обеспечения государственных (муниципальных) нужд | 937 | 03 | 10 | 9900000000 | 200 | 313,0 | 0,0 | 107,0 | 0,0 |
| Иные закупки товаров, работ и услуг для обеспечения государственных (муниципальных) нужд | 937 | 03 | 10 | 9900000000 | 240 | 313,0 | 0,0 | 107,0 | 0,0 |
| НАЦИОНАЛЬНАЯ ЭКОНОМИКА | 937 | 04 | | | | 14 140,0 | 0,0 | 14 000,0 | 0,0 |
| Дорожное хозяйство (дорожные фонды) | 937 | 04 | 09 | | | 14 140,0 | 0,0 | 14 000,0 | 0,0 |
| Муниципальная программа «Ремонт дворовых территорий многоквартирных домов, проездов к дворовым территориям многоквартирных домов (внутриквартальных проездов), расположенных в границах Кировского внутригородского района городского округа Самара» на 2018-2025 годы | 937 | 04 | 09 | А400000000 | | 14 000,0 | 0,0 | 0,0 | 0,0 |
| Закупка товаров, работ и услуг для обеспечения государственных (муниципальных) нужд | 937 | 04 | 09 | А400000000 | 200 | 14 000,0 | 0,0 | 0,0 | 0,0 |
| Иные закупки товаров, работ и услуг для обеспечения государственных (муниципальных)нужд | 937 | 04 | 09 | А400000000 | 240 | 14 000,0 | 0,0 | 0,0 | 0,0 |
| Непрограммные направления деятельности | 937 | 04 | 09 | 9900000000 | | 140,0 | 0,0 | 14 000,0 | 0,0 |
| Закупка товаров, работ и услуг для обеспечения государственных (муниципальных)нужд | 937 | 04 | 09 | 9900000000 | 200 | 140,0 | 0,0 | 14 000,0 | 0,0 |
| Иные закупки товаров, работ и услуг для обеспечения государственных (муниципальных) нужд | 937 | 04 | 09 | 9900000000 | 240 | 140,0 | 0,0 | 14 000,0 | 0,0 |
| ЖИЛИЩНО-КОММУНАЛЬНОЕ ХОЗЯЙСТВО | 937 | 05 | | | | 65 616,2 | 0,0 | 71 036,0 | 0,0 |
| Благоустройство | 937 | 05 | 03 | | | 65 616,2 | 0,0 | 71 036,0 | 0,0 |
| Муниципальная программа «Формирование современной городской среды» на 2018-2025 годы | 937 | 05 | 03 | А300000000 | | 7 610,0 | 0,0 | 0,0 | 0,0 |
| Закупка товаров, работ и услуг для обеспечения государственных (муниципальных) нужд | 937 | 05 | 03 | А300000000 | 200 | 7 610,0 | 0,0 | 0,0 | 0,0 |
| Иные закупки товаров, работ и услуг для обеспечения государственных (муниципальных)нужд | 937 | 05 | 03 | А300000000 | 240 | 7 610,0 | 0,0 | 0,0 | 0,0 |
| Муниципальная программа «Благоустройство территории Кировского внутригородского района городского округа Самара («Комфортная городская среда»)» на 2022-2025 годы | 937 | 05 | 03 | А700000000 | | 3 896,9 | 0,0 | 0,0 | 0,0 |
| Закупка товаров, работ и услуг для обеспечения государственных (муниципальных) нужд | 937 | 05 | 03 | А700000000 | 200 | 3 896,9 | 0,0 | 0,0 | 0,0 |
| Иные закупки товаров, работ и услуг для обеспечения государственных (муниципальных)нужд | 937 | 05 | 03 | А700000000 | 240 | 3 896,9 | 0,0 | 0,0 | 0,0 |
| Непрограммные направления деятельности | 937 | 05 | 03 | 9900000000 | | 54 109,3 | 0,0 | 71 036,0 | 0,0 |
| Закупка товаров, работ и услуг для обеспечения государственных (муниципальных) нужд | 937 | 05 | 03 | 9900000000 | 200 | 25 249,7 | 0,0 | 42 176,4 | 0,0 |
| Иные закупки товаров, работ и услуг для обеспечения государственных (муниципальных)нужд | 937 | 05 | 03 | 9900000000 | 240 | 25 249,7 | 0,0 | 42 176,4 | 0,0 |
| Предоставление субсидий бюджетным, автономным учреждениям и иным некоммерческим организациям | 937 | 05 | 03 | 9900000000 | 600 | 28 859,6 | 0,0 | 28 859,6 | 0,0 |
| Субсидии бюджетным учреждениям | 937 | 05 | 03 | 9900000000 | 610 | 28 859,6 | 0,0 | 28 859,6 | 0,0 |
| ОБРАЗОВАНИЕ | 937 | 07 | | | | 707,4 | 0,0 | 744,4 | 0,0 |
| Профессиональная подготовка, переподготовка и повышение квалификации | 937 | 07 | 05 | | | 307,4 | 0,0 | 344,4 | 0,0 |
| Непрограммные направления деятельности | 937 | 07 | 05 | 9900000000 | | 307,4 | 0,0 | 344,4 | 0,0 |
| Закупка товаров, работ и услуг для обеспечения государственных (муниципальных) нужд | 937 | 07 | 05 | 9900000000 | 200 | 307,4 | 0,0 | 344,4 | 0,0 |
| Иные закупки товаров, работ и услуг для обеспечения государственных (муниципальных) нужд | 937 | 07 | 05 | 9900000000 | 240 | 307,4 | 0,0 | 344,4 | 0,0 |
| Молодежная политика | 937 | 07 | 07 | | | 400,0 | 0,0 | 400,0 | 0,0 |
| Муниципальная программа «Развитие социальной сферы Кировского внутригородского района городского округа Самара» на 2024-2026 годы | 937 | 07 | 07 | А800000000 | | 400,0 | 0,0 | 400,0 | 0,0 |
| Подпрограмма «Молодежь Кировского района» | 937 | 07 | 07 | А820000000 | | 400,0 | 0,0 | 400,0 | 0,0 |
| Закупка товаров, работ и услуг для обеспечения государственных (муниципальных) нужд | 937 | 07 | 07 | А820000000 | 200 | 400,0 | 0,0 | 400,0 | 0,0 |
| Иные закупки товаров, работ и услуг для обеспечения государственных (муниципальных)нужд | 937 | 07 | 07 | А820000000 | 240 | 400,0 | 0,0 | 400,0 | 0,0 |
| КУЛЬТУРА, КИНЕМАТОГРАФИЯ | 937 | 08 | | | | 2 480,0 | 0,0 | 2 480,0 | 0,0 |
| Другие вопросы в области культуры, кинематографии | 937 | 08 | 04 | | | 2 480,0 | 0,0 | 2 480,0 | 0,0 |
| Муниципальная программа «Развитие социальной сферы Кировского внутригородского района городского округа Самара» на 2024-2026 годы | 937 | 08 | 04 | А800000000 | | 2 480,0 | 0,0 | 2 480,0 | 0,0 |
| Подпрограмма «Развитие культуры Кировского внутригородского района городского округа Самара» | 937 | 08 | 04 | А810000000 | | 2 480,0 | 0,0 | 2 480,0 | 0,0 |

# Официальное опубликование

| Наименование главного распорядителя средств бюджета внутригородского района, разделов, подразделов, целевых статей и видов расходов | Код главного распорядителя средств бюджета | Коды классификации расходов бюджета | | | | Сумма | | | |
|---|---|---|---|---|---|---|---|---|---|
| | | раздел | подраздел | целевая статья | вид расходов | 2025 год -всего | в том числе средства вышестоящих бюджетов | 2026 год -всего | в том числе средства вышестоящих бюджетов |
| 1 | 2 | 3 | 4 | 5 | 6 | 7 | 8 | 9 | 10 |
| Закупка товаров, работ и услуг для обеспечения государственных (муниципальных) нужд | 937 | 08 | 04 | A810000000 | 200 | 2 480,0 | 0,0 | 2 480,0 | 0,0 |
| Иные закупки товаров, работ и услуг для обеспечения государственных (муниципальных)нужд | 937 | 08 | 04 | A810000000 | 240 | 2 480,0 | 0,0 | 2 480,0 | 0,0 |
| СОЦИАЛЬНАЯ ПОЛИТИКА | 937 | 10 | | | | 743,8 | 0,0 | 743,8 | 0,0 |
| Пенсионное обеспечение | 937 | 10 | 01 | | | 743,8 | 0,0 | 743,8 | 0,0 |
| Непрограммные направления деятельности | 937 | 10 | 01 | 9900000000 | | 743,8 | 0,0 | 743,8 | 0,0 |
| Социальное обеспечение и иные выплаты населению | 937 | 10 | 01 | 9900000000 | 300 | 743,8 | 0,0 | 743,8 | 0,0 |
| Социальные выплаты гражданам, кроме публичных нормативных социальных выплат | 937 | 10 | 01 | 9900000000 | 320 | 743,8 | 0,0 | 743,8 | 0,0 |
| ФИЗИЧЕСКАЯ КУЛЬТУРА И СПОРТ | 937 | 11 | | | | 3 120,0 | 0,0 | 3 120,0 | 0,0 |
| Физическая культура | 937 | 11 | 01 | | | 3 120,0 | 0,0 | 3 120,0 | 0,0 |
| Муниципальная программа «Развитие социальной сферы Кировского внутригородского района городского округа Самара» на 2024-2026 годы | 937 | 11 | 01 | A800000000 | | 3 120,0 | 0,0 | 3 120,0 | 0,0 |
| Подпрограмма «Развитие физической культуры и спорта на территории Кировского внутригородского района городского округа Самара» | 937 | 11 | 01 | A830000000 | | 3 120,0 | 0,0 | 3 120,0 | 0,0 |
| Закупка товаров, работ и услуг для обеспечения государственных (муниципальных) нужд | 937 | 11 | 01 | A830000000 | 200 | 2 220,0 | 0,0 | 2 220,0 | 0,0 |
| Иные закупки товаров, работ и услуг для обеспечения государственных (муниципальных)нужд | 937 | 11 | 01 | A830000000 | 240 | 2 220,0 | 0,0 | 2 220,0 | 0,0 |
| Иные бюджетные ассигнования | 937 | 11 | 01 | A830000000 | 800 | 900,0 | 0,0 | 900,0 | 0,0 |
| Субсидии юридическим лицам (кроме некоммерческих организаций) индивидуальным предпринимателям, физическим лицам - производителям товаров, работ, услуг | 937 | 11 | 01 | A830000000 | 810 | 900,0 | 0,0 | 900,0 | 0,0 |
| **ИТОГО** | | | | | | **270 239,8** | **0,0** | **274 752,7** | **0,0** |
| Условно утверждаемые расходы | | | | | | 6 930,0 | 0,0 | 14 461,0 | 0,0 |
| **ИТОГО с условно утвержденными расходами** | | | | | | **277 169,8** | **0,0** | **289 213,7** | **0,0** |

Приложение 7
к Решению Совета депутатов
Кировского внутригородского
района городского округа Самара
от 21 ноября 2023 г. № 147

**Распределение бюджетных ассигнований на 2024 год по разделам, подразделам, целевым статьям (муниципальным программам и непрограммным направлениям деятельности) и группам (группам и подгруппам) видов расходов классификации расходов бюджета Кировского внутригородского района городского округа Самара Самарской области**

тыс. рублей

| Коды классификации расходов бюджета | | | | Наименование показателя | Сумма | |
|---|---|---|---|---|---|---|
| раздел | подраздел | целевая статья | вид расходов | | всего | в том числе средства вышестоящих бюджетов |
| 1 | 2 | 3 | 4 | 5 | 6 | 7 |
| **01** | | | | **ОБЩЕГОСУДАРСТВЕННЫЕ ВОПРОСЫ** | **182 044,9** | **0,0** |
| 01 | 02 | | | Функционирование высшего должностного лица субъекта Российской Федерации и муниципального образования | 3 511,0 | 0,0 |
| 01 | 02 | 9900000000 | | Непрограммные направления деятельности | 3 511,0 | 0,0 |
| 01 | 02 | 9900000000 | 100 | Расходы на выплаты персоналу в целях обеспечения выполнения функций государственными (муниципальными) органами, казенными учреждениями, органами управления государственными внебюджетными фондами | 3 511,0 | 0,0 |
| 01 | 02 | 9900000000 | 120 | Расходы на выплаты персоналу государственных (муниципальных) органов | 3 511,0 | 0,00 |
| 01 | 04 | | | Функционирование Правительства Российской Федерации, высших исполнительных органов субъектов Российской Федерации, местных администраций | 94 101,7 | 0,0 |
| 01 | 04 | 9900000000 | | Непрограммные направления деятельности | 94 101,7 | 0,0 |
| 01 | 04 | 9900000000 | 100 | Расходы на выплаты персоналу в целях обеспечения выполнения функций государственными (муниципальными) органами, казенными учреждениями, органами управления государственными внебюджетными фондами | 93 346,7 | 0,0 |
| 01 | 04 | 9900000000 | 120 | Расходы на выплаты персоналу государственных (муниципальных) органов | 93 346,7 | 0,0 |
| 01 | 04 | 9900000000 | 200 | Закупка товаров, работ и услуг для обеспечения государственных (муниципальных) нужд | 755,0 | 0,0 |
| 01 | 04 | 9900000000 | 240 | Иные закупки товаров, работ и услуг для обеспечения государственных (муниципальных) нужд | 755,0 | 0,0 |
| 01 | 11 | | | Резервные фонды | 10,0 | 0,0 |
| 01 | 11 | 9900000000 | | Непрограммные направления деятельности | 10,0 | 0,0 |
| 01 | 11 | 9900000000 | 800 | Иные бюджетные ассигнования | 10,0 | 0,0 |
| 01 | 11 | 9900000000 | 870 | Резервные средства | 10,0 | 0,0 |
| 01 | 13 | | | Другие общегосударственные вопросы | 84 422,2 | 0,0 |
| 01 | 13 | 9900000000 | | Непрограммные направления деятельности | 84 422,2 | 0,0 |
| 01 | 13 | 9900000000 | 200 | Закупка товаров, работ и услуг для обеспечения государственных (муниципальных) нужд | 2 096,4 | 0,0 |
| 01 | 13 | 9900000000 | 240 | Иные закупки товаров, работ и услуг для обеспечения государственных (муниципальных) нужд | 2 096,4 | 0,0 |
| 01 | 13 | 9900000000 | 600 | Предоставление субсидий бюджетным, автономным учреждениям и иным некоммерческим организациям | 82 275,8 | 0,0 |
| 01 | 13 | 9900000000 | 610 | Субсидии бюджетным учреждениям | 82 275,8 | 0,0 |
| 01 | 13 | 9900000000 | 800 | Иные бюджетные ассигнования | 50,0 | 0,0 |
| 01 | 13 | 9900000000 | 850 | Уплата налогов, сборов и иных платежей | 50,0 | 0,0 |
| **02** | | | | **НАЦИОНАЛЬНАЯ ОБОРОНА** | **256,8** | **0,0** |
| 02 | 04 | | | Мобилизационная подготовка экономики | 256,8 | 0,0 |
| 02 | 04 | 9900000000 | | Непрограммные направления деятельности | 256,8 | 0,0 |
| 02 | 04 | 9900000000 | 200 | Закупка товаров, работ и услуг для обеспечения государственных (муниципальных) нужд | 256,8 | 0,0 |
| 02 | 04 | 9900000000 | 240 | Иные закупки товаров, работ и услуг для обеспечения государственных (муниципальных) нужд | 256,8 | 0,0 |

| Коды классификации расходов бюджета | | | | Наименование показателя | Сумма | |
|---|---|---|---|---|---|---|
| раздел | подраз-дел | целевая статья | вид расходов | | всего | в том числе средства вышестоящих бюджетов |
| 1 | 2 | 3 | 4 | 5 | 6 | 7 |
| **03** | | | | **НАЦИОНАЛЬНАЯ БЕЗОПАСНОСТЬ И ПРАВООХРАНИТЕЛЬНАЯ ДЕЯТЕЛЬНОСТЬ** | **833,2** | **0,0** |
| 03 | 09 | | | Гражданская оборона | 831,2 | 0,0 |
| 03 | 09 | 9900000000 | | Непрограммные направления деятельности | 831,2 | 0,0 |
| 03 | 09 | 9900000000 | 200 | Закупка товаров, работ и услуг для обеспечения государственных (муниципальных) нужд | 831,2 | 0,0 |
| 03 | 09 | 9900000000 | 240 | Иные закупки товаров, работ и услуг для обеспечения государственных (муниципальных)нужд | 831,2 | 0,0 |
| 03 | 10 | | | Защита населения и территории от чрезвычайных ситуаций природного и техногенного характера, пожарная безопасность | 2,0 | 0,0 |
| 03 | 10 | 9900000000 | | Непрограммные направления деятельности | 2,0 | 0,0 |
| 03 | 10 | 9900000000 | 200 | Закупка товаров, работ и услуг для обеспечения государственных (муниципальных) нужд | 2,0 | 0,0 |
| 03 | 10 | 9900000000 | 240 | Иные закупки товаров, работ и услуг для обеспечения государственных (муниципальных) нужд | 2,0 | 0,0 |
| **04** | | | | **НАЦИОНАЛЬНАЯ ЭКОНОМИКА** | **14 240,0** | **0,0** |
| 04 | 09 | | | Дорожное хозяйство (дорожные фонды) | 14 240,0 | 0,0 |
| 04 | 09 | А400000000 | | Муниципальная программа «Ремонт дворовых территорий многоквартирных домов, проездов к дворовым территориям многоквартирных домов (внутриквартальных проездов), расположенных в границах Кировского внутригородского района городского округа Самара» на 2018-2025 годы | 14 000,0 | 0,0 |
| 04 | 09 | А400000000 | 200 | Закупка товаров, работ и услуг для обеспечения государственных (муниципальных)нужд | 14 000,0 | 0,0 |
| 04 | 09 | А400000000 | 240 | Иные закупки товаров, работ и услуг для обеспечения государственных (муниципальных) нужд | 14 000,0 | 0,0 |
| 04 | 09 | 9900000000 | | Непрограммные направления деятельности | 240,0 | 0,0 |
| 04 | 09 | 9900000000 | 200 | Закупка товаров, работ и услуг для обеспечения государственных (муниципальных)нужд | 140,0 | 0,0 |
| 04 | 09 | 9900000000 | 240 | Иные закупки товаров, работ и услуг для обеспечения государственных (муниципальных) нужд | 140,0 | 0,0 |
| 04 | 09 | 9900000000 | 800 | Иные бюджетные ассигнования | 100,0 | 0,0 |
| 04 | 09 | 9900000000 | 830 | Исполнение судебных актов | 0,0 | 0,0 |
| 04 | 09 | 9900000000 | 850 | Уплата налогов, сборов и иных платежей | 100,0 | 0,0 |
| **05** | | | | **ЖИЛИЩНО-КОММУНАЛЬНОЕ ХОЗЯЙСТВО** | **79 142,2** | **0,0** |
| 05 | 03 | | | Благоустройство | 79 142,2 | 0,0 |
| 05 | 03 | А300000000 | | Муниципальная программа «Формирование современной городской среды» на 2018-2025 годы | 7 610,0 | 0,0 |
| 05 | 03 | А300000000 | 200 | Закупка товаров, работ и услуг для обеспечения государственных (муниципальных) нужд | 7 610,0 | 0,0 |
| 05 | 03 | А300000000 | 240 | Иные закупки товаров, работ и услуг для обеспечения государственных (муниципальных)нужд | 7 610,0 | 0,0 |
| 05 | 03 | А700000000 | | Муниципальная программа «Благоустройство территории Кировского внутригородского района городского округа Самара («Комфортная городская среда»)» на 2022-2025 годы | 6 703,6 | 0,0 |
| 05 | 03 | А700000000 | 200 | Закупка товаров, работ и услуг для обеспечения государственных (муниципальных) нужд | 6 703,6 | 0,0 |
| 05 | 03 | А700000000 | 240 | Иные закупки товаров, работ и услуг для обеспечения государственных (муниципальных)нужд | 6 703,6 | 0,0 |
| 05 | 03 | 9900000000 | | Непрограммные направления деятельности | 34 739,2 | 0,0 |
| 05 | 03 | 9900000000 | 200 | Закупка товаров, работ и услуг для обеспечения государственных (муниципальных) нужд | 34 739,2 | 0,0 |
| 05 | 03 | 9900000000 | 240 | Иные закупки товаров, работ и услуг для обеспечения государственных (муниципальных) нужд | 34 739,2 | 0,0 |
| 05 | 03 | 9900000000 | 600 | Предоставление субсидий бюджетным, автономным учреждениям и иным некоммерческим организациям | 29 289,4 | 0,0 |
| 05 | 03 | 9900000000 | 610 | Субсидии бюджетным учреждениям | 29 289,4 | 0,0 |
| 05 | 03 | 9900000000 | 800 | Иные бюджетные ассигнования | 800,0 | 0,0 |
| 05 | 03 | 9900000000 | 830 | Исполнение судебных актов | 800,0 | 0,0 |
| **07** | | | | **ОБРАЗОВАНИЕ** | **918,5** | **0,0** |
| 07 | 05 | | | Профессиональная подготовка, переподготовка и повышение квалификации | 418,5 | 0,0 |
| 07 | 05 | 9900000000 | | Непрограммные направления деятельности | 418,5 | 0,0 |
| 07 | 05 | 9900000000 | 200 | Закупка товаров, работ и услуг для обеспечения государственных (муниципальных) нужд | 418,5 | 0,0 |
| 07 | 05 | 9900000000 | 240 | Иные закупки товаров, работ и услуг для обеспечения государственных (муниципальных) нужд | 418,5 | 0,0 |
| 07 | 07 | | | Молодежная политика | 500,0 | 0,0 |
| 07 | 07 | А800000000 | | Муниципальная программа «Развитие социальной сферы Кировского внутригородского района городского округа Самара» на 2024-2026 годы | 500,0 | 0,0 |
| 07 | 07 | А820000000 | | Подпрограмма «Молодежь Кировского района» | 500,0 | 0,0 |
| 07 | 07 | А820000000 | 200 | Закупка товаров, работ и услуг для обеспечения государственных (муниципальных) нужд | 500,0 | 0,0 |
| 07 | 07 | А820000000 | 240 | Иные закупки товаров, работ и услуг для обеспечения государственных (муниципальных) нужд | 500,0 | 0,0 |
| **08** | | | | **КУЛЬТУРА, КИНЕМАТОГРАФИЯ** | **2 332,0** | **0,0** |
| 08 | 04 | | | Другие вопросы в области культуры, кинематографии | 2 332,0 | 0,0 |
| 08 | 04 | А800000000 | | Муниципальная программа «Развитие социальной сферы Кировского внутригородского района городского округа Самара» на 2024-2026 годы | 2 332,0 | 0,0 |
| 08 | 04 | А810000000 | | Подпрограмма «Развитие культуры Кировского внутригородского района городского округа Самара» | 2 332,0 | 0,0 |
| 08 | 04 | А810000000 | 200 | Закупка товаров, работ и услуг для обеспечения государственных (муниципальных) нужд | 2 332,0 | 0,0 |
| 08 | 04 | А810000000 | 240 | Иные закупки товаров, работ и услуг для обеспечения государственных (муниципальных) нужд | 2 332,0 | 0,0 |
| 08 | 04 | А110000000 | 600 | Предоставление субсидий бюджетным, автономным учреждениям и иным некоммерческим организациям | 0,0 | 0,0 |
| 08 | 04 | А110000000 | 610 | Субсидии бюджетным учреждениям | 0,0 | 0,0 |
| **10** | | | | **СОЦИАЛЬНАЯ ПОЛИТИКА** | **743,8** | **0,0** |
| 10 | 01 | | | Пенсионное обеспечение | 743,8 | 0,0 |
| 10 | 01 | 9900000000 | | Непрограммные направления деятельности | 743,8 | 0,0 |
| 10 | 01 | 9900000000 | 300 | Социальное обеспечение и иные выплаты населению | 743,8 | 0,0 |
| 10 | 01 | 9900000000 | 320 | Социальные выплаты гражданам, кроме публичных нормативных социальных выплат | 743,8 | 0,0 |
| **11** | | | | **ФИЗИЧЕСКАЯ КУЛЬТУРА И СПОРТ** | **2 950,0** | **0,0** |
| 11 | 01 | | | Физическая культура | 2 950,0 | 0,0 |

# Официальное опубликование

| Коды классификации расходов бюджета | | | | Наименование показателя | Сумма | |
|---|---|---|---|---|---|---|
| раздел | подраз-дел | целевая статья | вид расходов | | всего | в том числе средства вышестоящих бюджетов |
| 1 | 2 | 3 | 4 | 5 | 6 | 7 |
| 11 | 01 | А800000000 | | Муниципальная программа «Развитие социальной сферы Кировского внутригородского района городского округа Самара» на 2024-2026 годы | 2 950,0 | 0,0 |
| 11 | 01 | А830000000 | | Подпрограмма «Развитие физической культуры и спорта на территории Кировского внутригородского района городского округа Самара» | 2 950,0 | 0,0 |
| 11 | 01 | А830000000 | 200 | Закупка товаров, работ и услуг для обеспечения государственных (муниципальных) нужд | 2 100,0 | 0,0 |
| 11 | 01 | А830000000 | 240 | Иные закупки товаров, работ и услуг для обеспечения государственных (муниципальных) нужд | 2 100,0 | 0,0 |
| 11 | 01 | А830000000 | 800 | Иные бюджетные ассигнования | 850,0 | 0,0 |
| 11 | 01 | А830000000 | 810 | Субсидии юридическим лицам (кроме некоммерческих организаций), индивидуальным предпринимателям, физическим лицам - производителям товаров, работ, услуг | 850,0 | 0,0 |
| | | | | **ИТОГО** | **283 461,4** | **0,0** |

Приложение 8
к Решению Совета депутатов
Кировского внутригородского района
городского округа Самара
от 21 ноября 2023 г. № 147

**Распределение бюджетных ассигнований на плановый период 2025 и 2026 годов по разделам, подразделам, целевым статьям (муниципальным программам и непрограммным направлениям деятельности) и группам (группам и подгруппам) видов расходов классификации расходов бюджета Кировского внутригородского района городского округа Самара Самарской области**

тыс, рублей

| Коды классификации расходов бюджета | | | | Наименование показателя | Сумма | | | |
|---|---|---|---|---|---|---|---|---|
| раздел | подраздел | целевая статья | вид расхо-дов | | 2025 год -все-го | в том числе средства вышестоящих бюджетов | 2026 год -всего | в том числе средства вышестоящих бюджетов |
| 1 | 2 | 3 | 4 | 5 | 6 | 7 | 8 | 9 |
| **01** | | | | **ОБЩЕГОСУДАРСТВЕННЫЕ ВОПРОСЫ** | **182 101,6** | **0,0** | **182 134,1** | **0,0** |
| 01 | 02 | | | Функционирование высшего должностного лица субъекта Российской Федерации и муниципального образования | 3 511,0 | 0,0 | 3 511,0 | 0,0 |
| 01 | 02 | 9900000000 | | Непрограммные направления деятельности | 3 511,0 | 0,0 | 3 511,0 | 0,0 |
| 01 | 02 | 9900000000 | 100 | Расходы на выплаты персоналу в целях обеспечения выполнения функций государственными (муниципальными) органами, казенными учреждениями, органами управления государственными внебюджетными фондами | 3 511,0 | 0,0 | 3 511,0 | 0,0 |
| 01 | 02 | 9900000000 | 120 | Расходы на выплаты персоналу государственных (муниципальных органов | 3 511,0 | 0,0 | 3 511,0 | 0,0 |
| 01 | 04 | | | Функционирование Правительства Российской Федерации, высших исполнительных органов субъектов Российской Федерации, местных администраций | 94 120,9 | 0,0 | 93 984,7 | 0,0 |
| 01 | 04 | 9900000000 | | Непрограммные направления деятельности | 94 120,9 | 0,0 | 93 984,7 | 0,0 |
| 01 | 04 | 9900000000 | 100 | Расходы на выплаты персоналу в целях обеспечения выполнения функций государственными (муниципальными) органами, казенными учреждениями, органами управления государственными внебюджетными фондами | 93 346,7 | 0,0 | 93 346,7 | 0,0 |
| 01 | 04 | 9900000000 | 120 | Расходы на выплаты персоналу государственных (муниципальных органов | 93 346,7 | 0,0 | 93 346,7 | 0,0 |
| 01 | 04 | 9900000000 | 200 | Закупка товаров, работ и услуг для обеспечения государственных (муниципальных) нужд | 774,2 | 0,0 | 638,0 | 0,0 |
| 01 | 04 | 9900000000 | 240 | Иные закупки товаров, работ и услуг для обеспечения государственных (муниципальных) нужд | 774,2 | 0,0 | 638,0 | 0,0 |
| 01 | 11 | | | Резервные фонды | 10,0 | 0,0 | 10,0 | 0,0 |
| 01 | 11 | 9900000000 | | Непрограммные направления деятельности | 10,0 | 0,0 | 10,0 | 0,0 |
| 01 | 11 | 9900000000 | 800 | Иные бюджетные ассигнования | 10,0 | 0,0 | 10,0 | 0,0 |
| 01 | 11 | 9900000000 | 870 | Резервные средства | 10,0 | 0,0 | 10,0 | 0,0 |
| 01 | 13 | | | Другие общегосударственные вопросы | 84 459,7 | 0,0 | 84 628,4 | 0,0 |
| 01 | 13 | 9900000000 | | Непрограммные направления деятельности | 84 459,7 | 0,0 | 84 628,4 | 0,0 |
| 01 | 13 | 9900000000 | 200 | Закупка товаров, работ и услуг для обеспечения государственных (муниципальных) нужд | 2 232,4 | 0,0 | 2 232,4 | 0,0 |
| 01 | 13 | 9900000000 | 240 | Иные закупки товаров, работ и услуг для обеспечения государственных (муниципальных) нужд | 2 232,4 | 0,0 | 2 232,4 | 0,0 |
| 01 | 13 | 9900000000 | 600 | Предоставление субсидий бюджетным, автономным учреждениям и иным некоммерческим организациям | 82 177,3 | 0,0 | 82 346,0 | 0,0 |
| 01 | 13 | 9900000000 | 610 | Субсидии бюджетным учреждениям | 82 177,3 | 0,0 | 82 346,0 | 0,0 |
| 01 | 13 | 9900000000 | 800 | Иные бюджетные ассигнования | 50,0 | 0,0 | 50,0 | 0,0 |
| 01 | 13 | 9900000000 | 850 | Уплата налогов, сборов и иных платежей | 50,0 | 0,0 | 50,0 | 0,0 |
| **02** | | | | **НАЦИОНАЛЬНАЯ ОБОРОНА** | **212,0** | **0,0** | **104,0** | **0,0** |
| 02 | 04 | | | Мобилизационная подготовка экономики | 212,0 | 0,0 | 104,0 | 0,0 |
| 02 | 04 | 9900000000 | | Непрограммные направления деятельности | 212,0 | 0,0 | 104,0 | 0,0 |
| 02 | 04 | 9900000000 | 200 | Закупка товаров, работ и услуг для обеспечения государственных (муниципальных) нужд | 212,0 | 0,0 | 104,0 | 0,0 |
| 02 | 04 | 9900000000 | 240 | Иные закупки товаров, работ и услуг для обеспечения государственных (муниципальных) нужд | 212,0 | 0,0 | 104,0 | 0.0 |
| **03** | | | | **НАЦИОНАЛЬНАЯ БЕЗОПАСНОСТЬ И ПРАВООХРАНИТЕЛЬНАЯ ДЕЯТЕЛЬНОСТЬ** | **1 118,8** | **0,0** | **390,4** | **0,0** |
| 03 | 09 | | | Гражданская оборона | 805,8 | 0,0 | 283,4 | 0,0 |
| 03 | 09 | 9900000000 | | Непрограммные направления деятельности | 805,8 | 0,0 | 283,4 | 0,0 |
| 03 | 09 | 9900000000 | 200 | Закупка товаров, работ и услуг для обеспечения государственных (муниципальных) нужд | 805,8 | 0,0 | 283,4 | 0,0 |
| 03 | 09 | 9900000000 | 240 | Иные закупки товаров, работ и услуг для обеспечения государственных (муниципальных) нужд | 805,8 | 0,0 | 283,4 | 0,0 |
| 03 | 10 | | | Защита населения и территории от чрезвычайных ситуаций природного и техногенного характера, пожарная безопасность | 313,0 | 0,0 | 107,0 | 0,0 |
| 03 | 10 | 9900000000 | | Непрограммные направления деятельности | 313,0 | 0,0 | 107,0 | 0,0 |
| 03 | 10 | 9900000000 | 200 | Закупка товаров, работ и услуг для обеспечения государственных (муниципальных) нужд | 313,0 | 0,0 | 107,0 | 0,0 |
| 03 | 10 | 9900000000 | 240 | Иные закупки товаров, работ и услуг для обеспечения государственных (муниципальных) нужд | 313,0 | 0,0 | 107,0 | 0,0 |
| **04** | | | | **НАЦИОНАЛЬНАЯ ЭКОНОМИКА** | **14 140,0** | **0,0** | **14 000,0** | **0,0** |
| 04 | 09 | | | Дорожное хозяйство (дорожные фонды) | 14 140,0 | 0,0 | 14 000,0 | 0,0 |
| 04 | 09 | А400000000 | | Муниципальная программа «Ремонт дворовых территорий многоквартирных домов, проездов к дворовым территориям многоквартирных домов (внутриквартальных проездов), расположенных в границах Кировского внутригородского района городского округа Самара» на 2018-2025 годы | 14 000,0 | 0,0 | 0,0 | 0,0 |
| 04 | 09 | А400000000 | 200 | Закупка товаров, работ и услуг для обеспечения государственных (муниципальных)нужд | 14 000,0 | 0,0 | 0,0 | 0,0 |
| 04 | 09 | А400000000 | 240 | Иные закупки товаров, работ и услуг для обеспечения государственных (муниципальных) нужд | 14 000,0 | 0,0 | 0,0 | 0,0 |

# Официальное опубликование

| Коды классификации расходов бюджета | | | | Наименование показателя | Сумма | | | |
|---|---|---|---|---|---|---|---|---|
| раздел | подраздел | целевая статья | вид расходов | | 2025 год -всего | в том числе средства вышестоящих бюджетов | 2026 год -всего | в том числе средства вышестоящих бюджетов |
| 1 | 2 | 3 | 4 | 5 | 6 | 7 | 8 | 9 |
| 04 | 09 | 9900000000 | | Непрограммные направления деятельности | 140,0 | 0,0 | 14 000,0 | 0,0 |
| 04 | 09 | 9900000000 | 200 | Закупка товаров, работ и услуг для обеспечения государственных (муниципальных) нужд | 140,0 | 0,0 | 14 000,0 | 0,0 |
| 04 | 09 | 9900000000 | 240 | Иные закупки товаров, работ и услуг для обеспечения государственных (муниципальных) нужд | 140,0 | 0,0 | 14 000,0 | 0,0 |
| **05** | | | | **ЖИЛИЩНО-КОММУНАЛЬНОЕ ХОЗЯЙСТВО** | **65 616,2** | **0,0** | **71 036,0** | **0,0** |
| 05 | 03 | | | Благоустройство | 65 616,2 | 0,0 | 71 036,0 | 0,0 |
| 05 | 03 | А300000000 | | Муниципальная программа «Формирование современной городской среды» на 2018-2025 годы | 7 610,0 | 0,0 | 0,0 | 0,0 |
| 05 | 03 | А300000000 | 200 | Закупка товаров, работ и услуг для обеспечения государственных (муниципальных)нужд | 7 610,0 | 0,0 | 0,0 | 0,0 |
| 05 | 03 | А300000000 | 240 | Иные закупки товаров, работ и услуг для обеспечения государственных (муниципальных) нужд | 7 610,0 | 0,0 | 0,0 | 0,0 |
| 05 | 03 | А700000000 | | Муниципальная программа «Благоустройство территории Кировского внутригородского района городского округа Самара («Комфортная городская среда»)» на 2022-2025 годы | 3 896,9 | 0,0 | 0,0 | 0,0 |
| 05 | 03 | А700000000 | 200 | Закупка товаров, работ и услуг для обеспечения государственных (муниципальных) нужд | 3 896,9 | 0,0 | 0,0 | 0,0 |
| 05 | 03 | А700000000 | 240 | Иные закупки товаров, работ и услуг для обеспечения государственных (муниципальных)нужд | 3 896,9 | 0,0 | 0,0 | 0,0 |
| 05 | 03 | 9900000000 | | Непрограммные направления деятельности | 54 109,3 | 0,0 | 71 036,0 | 0,0 |
| 05 | 03 | 9900000000 | 200 | Закупка товаров, работ и услуг для обеспечения государственных (муниципальных) нужд | 25 249,7 | 0,0 | 42 176,4 | 0,0 |
| 05 | 03 | 9900000000 | 240 | Иные закупки товаров, работ и услуг для обеспечения государственных (муниципальных) нужд | 25 249,7 | 0,0 | 42 176,4 | 0,0 |
| 05 | 03 | 9900000000 | 600 | Предоставление субсидий бюджетным, автономным учреждениям и иным некоммерческим организациям | 28 859,6 | 0,0 | 28 859,6 | 0,0 |
| 05 | 03 | 9900000000 | 610 | Субсидии бюджетным учреждениям | 28 859,6 | 0,0 | 28 859,6 | 0,0 |
| **07** | | | | **ОБРАЗОВАНИЕ** | **707,4** | **0,0** | **744,4** | **0,0** |
| 07 | 05 | | | Профессиональная подготовка, переподготовка и повышение квалификации | 307,4 | 0,0 | 344,4 | 0,0 |
| 07 | 05 | 9900000000 | | Непрограммные направления деятельности | 307,4 | 0,0 | 344,4 | 0,0 |
| 07 | 05 | 9900000000 | 200 | Закупка товаров, работ и услуг для обеспечения государственных (муниципальных) нужд | 307,4 | 0,0 | 344,4 | 0,0 |
| 07 | 05 | 9900000000 | 240 | Иные закупки товаров, работ и услуг для обеспечения государственных (муниципальных) нужд | 307,4 | 0,0 | 344,4 | 0,0 |
| 07 | 07 | | | Молодежная политика | 400,0 | 0,0 | 400,0 | 0,0 |
| 07 | 07 | А800000000 | | Муниципальная программа «Развитие социальной сферы Кировского внутригородского района городского округа Самара» на 2024-2026 годы | 400,0 | 0,0 | 400,0 | 0,0 |
| 07 | 07 | А820000000 | | Подпрограмма «Молодежь Кировского района» | 400,0 | 0,0 | 400,0 | 0,0 |
| 07 | 07 | А820000000 | 200 | Закупка товаров, работ и услуг для обеспечения государственных (муниципальных) нужд | 400,0 | 0,0 | 400,0 | 0,0 |
| 07 | 07 | А820000000 | 240 | Иные закупки товаров, работ и услуг для обеспечения государственных (муниципальных) нужд | 400,0 | 0,0 | 400,0 | 0,0 |
| **08** | | | | **КУЛЬТУРА, КИНЕМАТОГРАФИЯ** | **2 480,0** | **0,0** | **2 480,0** | **0,0** |
| 08 | 04 | | | Другие вопросы в области культуры, кинематографии | 2 480,0 | 0,0 | 2 480,0 | 0,0 |
| 08 | 04 | А800000000 | | Муниципальная программа «Развитие социальной сферы Кировского внутригородского района городского округа Самара» на 2024-2026 годы | 2 480,0 | 0,0 | 2 480,0 | 0,0 |
| 08 | 04 | А810000000 | | Подпрограмма «Развитие культуры Кировского внутригородского района городского округа Самара» | 2 480,0 | 0,0 | 2 480,0 | 0,0 |
| 08 | 04 | А810000000 | 200 | Закупка товаров, работ и услуг для обеспечения государственных (муниципальных) нужд | 2 480,0 | 0,0 | 2 480,0 | 0,0 |
| 08 | 04 | А810000000 | 240 | Иные закупки товаров, работ и услуг для обеспечения государственных (муниципальных) нужд | 2 480,0 | 0,0 | 2 480,0 | 0,0 |
| **10** | | | | **СОЦИАЛЬНАЯ ПОЛИТИКА** | **743,8** | **0,0** | **743,8** | **0,0** |
| 10 | 01 | | | Пенсионное обеспечение | 743,8 | 0,0 | 743,8 | 0,0 |
| 10 | 01 | 9900000000 | | Непрограммные направления деятельности | 743,8 | 0,0 | 743,8 | 0,0 |
| 10 | 01 | 9900000000 | 300 | Социальное обеспечение и иные выплаты населению | 743,8 | 0,0 | 743,8 | 0,0 |
| 10 | 01 | 9900000000 | 320 | Социальные выплаты гражданам, кроме публичных нормативных социальных выплат | 743,8 | 0,0 | 743,8 | 0,0 |
| **11** | | | | **ФИЗИЧЕСКАЯ КУЛЬТУРА И СПОРТ** | **3 120,0** | **0,0** | **3 120,0** | **0,0** |
| 11 | 01 | | | Физическая культура | 3 120,0 | 0,0 | 3 120,0 | 0,0 |
| 11 | 01 | А800000000 | | Муниципальная программа «Развитие социальной сферы Кировского внутригородского района городского округа Самара» на 2024-2026 годы | 3 120,0 | 0,0 | 3 120,0 | 0,0 |
| 11 | 01 | А830000000 | | Подпрограмма «Развитие физической культуры и спорта на территории Кировского внутригородского района городского округа Самара» | 3 120,0 | 0,0 | 3 120,0 | 0,0 |
| 11 | 01 | А830000000 | 200 | Закупка товаров, работ и услуг для обеспечения государственных (муниципальных) нужд | 2 220,0 | 0,0 | 2 220,0 | 0,0 |
| 11 | 01 | А830000000 | 240 | Иные закупки товаров, работ и услуг для обеспечения государственных (муниципальных) нужд | 2 220,0 | 0,0 | 2 220,0 | 0,0 |
| 11 | 01 | А830000000 | 800 | Иные бюджетные ассигнования | 900,0 | 0,0 | 900,0 | 0,0 |
| 11 | 01 | А830000000 | 810 | Субсидии юридическим лицам (кроме некоммерческих организаций), индивидуальным предпринимателям, физическим лицам - производителям товаров, работ, услуг | 900,0 | 0,0 | 900,0 | 0,0 |
| | | | | **ИТОГО** | **270 239,8** | **0,0** | **274 752,7** | **0,0** |
| | | | | Условно утверждаемые расходы | 6 930,0 | 0,0 | 14 461,0 | 0,0 |
| | | | | **Всего с учетом условно утверждаемых расходов** | **277 169,8** | **0,0** | **289 213,7** | **0,0** |

Приложение 9
к Решению Совета депутатов
Кировского внутригородского
района городского округа Самара
от 21 ноября 2023 г. № 147

**Перечень**
**программ Кировского внутригородского района городского округа Самара, финансирование которых предусмотрено расходной частью бюджета**
**Кировского внутригородского района городского округа Самара Самарской области на 2024 год**

тыс. рублей

| N п/п | Наименование программы | Сумма | |
|---|---|---|---|
| | | Всего | в том числе средства вышестоящих бюджетов |
| 1 | 2 | 3 | 4 |
| 1 | Муниципальная программа «Ремонт дворовых территорий многоквартирных домов, проездов к дворовым территориям многоквартирных домов (внутриквартальных проездов), расположенных в границах Кировского внутригородского района городского округа Самара» на 2018-2025 годы | 14 000,0 | 0,0 |
| 2 | Муниципальная программа «Формирование современной городской среды» на 2018-2025 годы | 7 610,0 | 0,0 |
| 3 | Муниципальная программа «Благоустройство территории Кировского внутригородского района городского округа Самара («Комфортная городская среда»)» на 2022-2025 годы | 6 703,6 | 0,0 |
| 4 | Муниципальная программа «Развитие социальной сферы Кировского внутригородского района городского округа Самара» на 2024-2026 годы | 5 782,0 | 0,0 |

# Официальное опубликование

| N п/п | Наименование программы | Сумма | |
|---|---|---|---|
| | | Всего | в том числе средства вышестоящих бюджетов |
| 1 | 2 | 3 | 4 |
| 4.1. | Подпрограмма «Развитие культуры Кировского внутригородского района городского округа Самара» | 2 332,0 | 0,0 |
| 4.2. | Подпрограмма «Молодежь Кировского района» | 500,0 | 0,0 |
| 4.3. | Подпрограмма «Развитие физической культуры и спорта на территории Кировского внутригородского района городского округа Самара» | 2 950,0 | 0,0 |
| | **ИТОГО** | **34 095,6** | **0,0** |

Приложение 10
к Решению Совета депутатов
Кировского внутригородского
района городского округа Самара
от 21 ноября 2023 г. № 147

**Перечень**
**программ Кировского внутригородского района городского округа Самара, финансирование которых предусмотрено расходной частью бюджета**
**Кировского внутригородского района городского округа Самара Самарской области**
**на плановый период 2025 и 2026 годов**

тыс. рублей

| N п/п | Наименование программы | Сумма | | | |
|---|---|---|---|---|---|
| | | 2025 год - всего | в том числе средства вышестоящих бюджетов | 2026 год - всего | в том числе средства вышестоящих бюджетов |
| 1 | 2 | 3 | 4 | 5 | 6 |
| 1 | Муниципальная программа «Ремонт дворовых территорий многоквартирных домов, проездов к дворовым территориям многоквартирных домов (внутриквартальных проездов), расположенных в границах Кировского внутригородского района городского округа Самара» на 2018-2025 годы | 14 000,0 | 0,0 | 0,0 | 0,0 |
| 2 | Муниципальная программа «Формирование современной городской среды» на 2018-2025 годы | 7 610,0 | 0,0 | 0,0 | 0,0 |
| 3 | Муниципальная программа «Благоустройство территории Кировского внутригородского района городского округа Самара («Комфортная городская среда»)» на 2022-2025 годы | 3 896,9 | 0,0 | 0,0 | 0,0 |
| 4 | Муниципальная программа «Развитие социальной сферы Кировского внутригородского района городского округа Самара» на 2024-2026 годы | 6 000,0 | 0,0 | 6 000,0 | 0,0 |
| 4.1. | Подпрограмма «Развитие культуры Кировского внутригородского района городского округа Самара» | 2 480,0 | 0,0 | 2 480,0 | 0,0 |
| 4.2. | Подпрограмма «Молодежь Кировского района» | 400,0 | 0,0 | 400,0 | 0,0 |
| 4.3. | Подпрограмма «Развитие физической культуры и спорта на территории Кировского внутригородского района городского округа Самара» | 3 120,0 | 0,0 | 3 120,0 | 0,0 |
| | **ИТОГО** | **31 506,9** | **0,0** | **6 000,0** | **0,0** |

Приложение 11
к Решению Совета депутатов
Кировского внутригородского
района городского округа Самара
от 21 ноября 2023 г. № 147

**Объем**
**бюджетных ассигнований на финансовое обеспечение реализации**
**программ Кировского внутригородского района городского округа Самара в составе ведомственной**
**структуры расходов бюджета Кировского внутригородского района городского округа Самара Самарской области на 2024 год**

тыс. рублей

| Коды классификации расходов бюджета | | | | | Наименование программы, раздела, подраздела, целевой статьи и вида расходов | Сумма | |
|---|---|---|---|---|---|---|---|
| главного распорядителя средств бюджета | раздел | подраздел | целевая статья | вид расходов | | всего | в том числе средства вышестоящих бюджетов |
| 1 | 2 | 3 | 4 | 5 | 6 | 7 | 8 |
| **937** | | | | | **Администрация Кировского внутригородского района городского округа Самара** | **34 095,6** | **0,0** |
| **937** | | | | | **Муниципальная программа «Ремонт дворовых территорий многоквартирных домов, проездов к дворовым территориям многоквартирных домов (внутриквартальных проездов), расположенных в границах Кировского внутригородского района городского округа Самара» на 2018-2025 годы** | **14 000,0** | **0,0** |
| 937 | 04 | | | | НАЦИОНАЛЬНАЯ ЭКОНОМИКА | 14 000,0 | 0,0 |
| 937 | 04 | 09 | | | Дорожное хозяйство (дорожные фонды) | 14 000,0 | 0,0 |
| 937 | 04 | 09 | А400000000 | | Муниципальная программа «Ремонт дворовых территорий многоквартирных домов, проездов к дворовым территориям многоквартирных домов (внутриквартальных проездов), расположенных в границах Кировского внутригородского района городского округа Самара» на 2018-2025 годы | 14 000,0 | 0,0 |
| 937 | 04 | 09 | А400000000 | 200 | Закупка товаров, работ и услуг для обеспечения государственных (муниципальных) нужд | 14 000,0 | 0,0 |
| 937 | 04 | 09 | А400000000 | 240 | Иные закупки товаров, работ и услуг для обеспечения государственных (муниципальных) нужд | 14 000,0 | 0,0 |
| 937 | | | | | Муниципальная программа «Формирование современной городской среды» на 2018-2025 годы | 7 610,0 | 0,0 |
| 937 | 05 | | | | ЖИЛИЩНО-КОММУНАЛЬНОЕ ХОЗЯЙСТВО | 7 610,0 | 0,0 |
| 937 | 05 | 03 | | | Благоустройство | 7 610,0 | 0,0 |
| 937 | 05 | 03 | А300000000 | | Муниципальная программа «Формирование современной городской среды» на 2018-2025 годы | 7 610,0 | 0,0 |
| 937 | 05 | 03 | А300000000 | 200 | Закупка товаров, работ и услуг для обеспечения государственных (муниципальных) нужд | 7 610,0 | 0,0 |
| 937 | 05 | 03 | А300000000 | 240 | Иные закупки товаров, работ и услуг для обеспечения государственных (муниципальных) нужд | 7 610,0 | 0,0 |
| **937** | | | | | **Муниципальная программа «Благоустройство территории Кировского внутригородского района городского округа Самара («Комфортная городская среда»)» на 2022-2025 годы** | **6 703,6** | **0,0** |
| 937 | 05 | | | | ЖИЛИЩНО-КОММУНАЛЬНОЕ ХОЗЯЙСТВО | 6 703,6 | 0,0 |
| 937 | 05 | 03 | | | Благоустройство | 6 703,6 | 0,0 |
| 937 | 05 | 03 | А700000000 | | Муниципальная программа «Благоустройство территории Кировского внутригородского района городского округа Самара («Комфортная городская среда»)» на 2022-2025 годы | 6 703,6 | 0,0 |
| 937 | 05 | 03 | А700000000 | 200 | Закупка товаров, работ и услуг для обеспечения государственных (муниципальных) нужд | 6 703,6 | 0,0 |
| 937 | 05 | 03 | А700000000 | 240 | Иные закупки товаров, работ и услуг для обеспечения государственных (муниципальных) нужд | 6 703,6 | 0,0 |
| 937 | | | | | Муниципальная программа «Развитие социальной сферы Кировского внутригородского района городского округа Самара» на 2024-2025 годы | 5 782,0 | 0,0 |
| 937 | 07 | | | | ОБРАЗОВАНИЕ | 500,0 | 0,0 |
| 937 | 07 | 07 | | | Молодежная политика | 500,0 | 0,0 |
| 937 | 07 | 07 | А800000000 | | Муниципальная программа «Развитие социальной сферы Кировского внутригородского района городского округа Самара» на 2024-2025 годы | 500,0 | 0,0 |

# Официальное опубликование

| Коды классификации расходов бюджета | | | | | Наименование программы, раздела, подраздела, целевой статьи и вида расходов | Сумма | |
|---|---|---|---|---|---|---|---|
| главного распорядителя средств бюджета | раздел | подраздел | целевая статья | вид расходов | | всего | в том числе средства вышестоящих бюджетов |
| 1 | 2 | 3 | 4 | 5 | 6 | 7 | 8 |
| 937 | 07 | 07 | А820000000 | | Подпрограмма «Молодежь Кировского района» | 500,0 | 0,0 |
| 937 | 07 | 07 | А820000000 | 200 | Закупка товаров, работ и услуг для обеспечения государственных (муниципальных) нужд | 500,0 | 0,0 |
| 937 | 07 | 07 | А820000000 | 240 | Иные закупки товаров, работ и услуг для обеспечения государственных (муниципальных) нужд | 500,0 | 0,0 |
| 937 | 08 | | | | КУЛЬТУРА, КИНЕМАТОГРАФИЯ | 2 332,0 | 0,0 |
| 937 | 08 | 04 | | | Другие вопросы в области культуры, кинематографии | 2 332,0 | 0,0 |
| 937 | 08 | 04 | А800000000 | | Муниципальная программа «Развитие социальной сферы Кировского внутригородского района городского округа Самара» на 2024-2025 годы | 2 332,0 | 0,0 |
| 937 | 08 | 04 | А810000000 | | Подпрограмма «Развитие культуры Кировского внутригородского района городского округа Самара» | 2 332,0 | 0,0 |
| 937 | 08 | 04 | А810000000 | 200 | Закупка товаров, работ и услуг для обеспечения государственных (муниципальных) нужд | 2 332,0 | 0,0 |
| 937 | 08 | 04 | А810000000 | 240 | Иные закупки товаров, работ и услуг для обеспечения государственных (муниципальных) нужд | 2 332,0 | 0,0 |
| 937 | 11 | | | | ФИЗИЧЕСКАЯ КУЛЬТУРА И СПОРТ | 2 950,0 | 0,0 |
| 937 | 11 | 01 | | | Физическая культура | 2 950,0 | 0,0 |
| 937 | 11 | 01 | А800000000 | | Муниципальная программа «Развитие социальной сферы Кировского внутригородского района городского округа Самара» на 2024-2025 годы | 2 950,0 | 0,0 |
| 937 | 11 | 01 | А830000000 | | Подпрограмма «Развитие физической культуры и спорта на территории Кировского внутригородского района городского округа Самара» | 2 950,0 | 0,0 |
| 937 | 11 | 01 | А830000000 | 200 | Закупка товаров, работ и услуг для обеспечения государственных (муниципальных) нужд | 2 100,0 | 0,0 |
| 937 | 11 | 01 | А830000000 | 240 | Иные закупки товаров, работ и услуг для обеспечения государственных (муниципальных) нужд | 2 100,0 | 0,0 |
| 937 | 11 | 01 | А830000000 | 800 | Иные бюджетные ассигнования | 850,0 | 0,0 |
| 937 | 11 | 01 | А830000000 | 810 | Субсидии юридическим лицам (кроме некоммерческих организаций), индивидуальным предпринимателям, физическим лицам - производителям товаров, работ, услуг | 850,0 | 0,0 |
| | | | | | **ИТОГО** | **34 095,6** | **0,0** |

Приложение 12
к Решению Совета депутатов
Кировского внутригородского района
городского округа Самара
от 21 ноября 2023 г. № 147

**Объем**
**бюджетных ассигнований на финансовое обеспечение реализации программ Кировского внутригородского района городского округа Самара в составе ведомственной структуры расходов бюджета Кировского внутригородского района городского округа Самара Самарской области на плановый период 2025 и 2026 годов**

тыс, рублей

| Коды классификации расходов бюджета | | | | | Наименование показателя | Сумма | | | |
|---|---|---|---|---|---|---|---|---|---|
| главного распорядителя средств бюджета | раздел | подраздел | целевая статья | вид расходов | | 2025 год -всего | в том числе средства вышестоящих бюджетов | 2026 год -всего | в том числе средства вышестоящих бюджетов |
| 1 | 2 | 3 | 4 | 5 | 6 | 7 | 8 | 9 | 10 |
| 937 | | | | | Администрация Кировского внутригородского района городского округа Самара | 31 506,9 | 0,0 | 6 000,0 | 0,0 |
| 937 | | | | | Муниципальная программа «Ремонт дворовых территорий многоквартирных домов, проездов к дворовым территориям многоквартирных домов (внутриквартальных проездов), расположенных в границах Кировского внутригородского района городского округа Самара» на 2018-2025 годы | 14 000,0 | 0,0 | 0,0 | 0,0 |
| 937 | 04 | | | | НАЦИОНАЛЬНАЯ ЭКОНОМИКА | 14 000,0 | 0,0 | 0,0 | 0,0 |
| 937 | 04 | 09 | | | Дорожное хозяйство (дорожные фонды) | 14 000,0 | 0,0 | 0,0 | 0,0 |
| 937 | 04 | 09 | А400000000 | | Муниципальная программа «Ремонт дворовых территорий многоквартирных домов, проездов к дворовым территориям многоквартирных домов (внутриквартальных проездов), расположенных в границах Кировского внутригородского района городского округа Самара» на 2018-2025 годы | 14 000,0 | 0,0 | 0,0 | 0,0 |
| 937 | 04 | 09 | А400000000 | 200 | Закупка товаров, работ и услуг для обеспечения государственных (муниципальных) нужд | 14 000,0 | 0,0 | 0,0 | 0,0 |
| 937 | 04 | 09 | А400000000 | 240 | Иные закупки товаров, работ и услуг для обеспечения государственных (муниципальных) нужд | 14 000,0 | 0,0 | 0,0 | 0,0 |
| 937 | | | | | Муниципальная программа «Формирование современной городской среды» на 2018-2025 годы | 7 610,0 | 0,0 | 0,0 | 0,0 |
| 937 | 05 | | | | ЖИЛИЩНО-КОММУНАЛЬНОЕ ХОЗЯЙСТВО | 7 610,0 | 0,0 | 0,0 | 0,0 |
| 937 | 05 | 03 | | | Благоустройство | 7 610,0 | 0,0 | 0,0 | 0,0 |
| 937 | 05 | 03 | А300000000 | | Муниципальная программа «Формирование современной городской среды» на 2018-2025 годы | 7 610,0 | 0,0 | 0,0 | 0,0 |
| 937 | 05 | 03 | А300000000 | 200 | Закупка товаров, работ и услуг для обеспечения государственных (муниципальных) нужд | 7 610,0 | 0,0 | 0,0 | 0,0 |
| 937 | 05 | 03 | А300000000 | 240 | Иные закупки товаров, работ и услуг для обеспечения государственных (муниципальных) нужд | 7 610,0 | 0,0 | 0,0 | 0,0 |
| 937 | | | | | Муниципальная программа «Благоустройство территории Кировского внутригородского района городского округа Самара («Комфортная городская среда»)» на 2022-2025 годы | 3 896,9 | 0,0 | 0,0 | 0,0 |
| 937 | 05 | | | | ЖИЛИЩНО-КОММУНАЛЬНОЕ ХОЗЯЙСТВО | 3 896,9 | 0,0 | 0,0 | 0,0 |
| 937 | 05 | 03 | | | Благоустройство | 3 896,9 | 0,0 | 0,0 | 0,0 |
| 937 | 05 | 03 | А700000000 | | Муниципальная программа «Благоустройство территории Кировского внутригородского района городского округа Самара («Комфортная городская среда»)» на 2022-2025 годы | 3 896,9 | 0,0 | 0,0 | 0,0 |
| 937 | 05 | 03 | А700000000 | 200 | Закупка товаров, работ и услуг для обеспечения государственных (муниципальных) нужд | 3 896,9 | 0,0 | 0,0 | 0,0 |
| 937 | 05 | 03 | А700000000 | 240 | Иные закупки товаров, работ и услуг для обеспечения государственных (муниципальных) нужд | 3 896,9 | 0,0 | 0,0 | 0,0 |
| 937 | | | | | Муниципальная программа «Развитие социальной сферы Кировского внутригородского района городского округа Самара» на 2024-2026 годы | 6 000,0 | 0,0 | 6 000,0 | 0,0 |
| 937 | 07 | | | | ОБРАЗОВАНИЕ | 400,0 | 0,0 | 400,0 | 0,0 |
| 937 | 07 | 07 | | | Молодежная политика | 400,0 | 0,0 | 400,0 | 0,0 |
| 937 | 07 | 07 | А800000000 | | Муниципальная программа «Развитие социальной сферы Кировского внутригородского района городского округа Самара» на 2024-2026 годы | 400,0 | 0,0 | 400,0 | 0,0 |
| 937 | 07 | 07 | А820000000 | | Подпрограмма «Молодежь Кировского района» | 400,0 | 0,0 | 400,0 | 0,0 |
| 937 | 07 | 07 | А820000000 | 200 | Закупка товаров, работ и услуг для обеспечения государственных (муниципальных) нужд | 400,0 | 0,0 | 400,0 | 0,0 |
| 937 | 07 | 07 | А820000000 | 240 | Иные закупки товаров, работ и услуг для обеспечения государственных (муниципальных) нужд | 400,0 | 0,0 | 400,0 | 0,0 |
| 937 | 08 | | | | КУЛЬТУРА, КИНЕМАТОГРАФИЯ | 2 480,0 | 0,0 | 2 480,0 | 0,0 |
| 937 | 08 | 04 | | | Другие вопросы в области культуры, кинематографии | 2 480,0 | 0,0 | 2 480,0 | 0,0 |
| 937 | 08 | 04 | А800000000 | | Муниципальная программа «Развитие социальной сферы Кировского внутригородского района городского округа Самара» на 2024-2026 годы | 2 480,0 | 0,0 | 2 480,0 | 0,0 |

# Официальное опубликование

| Коды классификации расходов бюджета | | | | | Наименование показателя | Сумма | | | |
|---|---|---|---|---|---|---|---|---|---|
| главного распорядителя средств бюджета | раздел | подраздел | целевая статья | вид расходов | | 2025 год -всего | в том числе средства вышестоящих бюджетов | 2026 год -всего | в том числе средства вышестоящих бюджетов |
| 1 | 2 | 3 | 4 | 5 | 6 | 7 | 8 | 9 | 10 |
| 937 | 08 | 04 | А810000000 | | Подпрограмма «Развитие культуры Кировского внутригородского района городского округа Самара» | 2 480,0 | 0,0 | 2 480,0 | 0,0 |
| 937 | 08 | 04 | А810000000 | 200 | Закупка товаров, работ и услуг для обеспечения государственных (муниципальных) нужд | 2 480,0 | 0,0 | 2 480,0 | 0,0 |
| 937 | 08 | 04 | А810000000 | 240 | Иные закупки товаров, работ и услуг для обеспечения государственных (муниципальных) нужд | 2 480,0 | 0,0 | 2 480,0 | 0,0 |
| 937 | 11 | | | | ФИЗИЧЕСКАЯ КУЛЬТУРА И СПОРТ | 3 120,0 | 0,0 | 3 120,0 | 0,0 |
| 937 | 11 | 01 | | | Физическая культура | 3 120,0 | 0,0 | 3 120,0 | 0,0 |
| 937 | 11 | 01 | А800000000 | | Муниципальная программа «Развитие социальной сферы Кировского внутригородского района городского округа Самара» на 2024-2026 годы | 3 120,0 | 0,0 | 3 120,0 | 0,0 |
| 937 | 11 | 01 | А830000000 | | Подпрограмма «Развитие физической культуры и спорта на территории Кировского внутригородского района городского округа Самара» | 3 120,0 | 0,0 | 3 120,0 | 0,0 |
| 937 | 11 | 01 | А830000000 | 200 | Закупка товаров, работ и услуг для обеспечения государственных (муниципальных) нужд | 2 220,0 | 0,0 | 2 220,0 | 0,0 |
| 937 | 11 | 01 | А830000000 | 240 | Иные закупки товаров, работ и услуг для обеспечения государственных (муниципальных) нужд | 2 220,0 | 0,0 | 2 220,0 | 0,0 |
| 937 | 11 | 01 | А830000000 | 800 | Иные бюджетные ассигнования | 900,0 | 0,0 | 900,0 | 0,0 |
| 937 | 11 | 01 | А830000000 | 810 | Субсидии юридическим лицам (кроме некоммерческих организаций), индивидуальным предпринимателям, физическим лицам - производителям товаров, работ, услуг | 900,0 | 0,0 | 900,0 | 0,0 |
| | | | | | **ИТОГО** | **31 506,9** | **0,0** | **6 000,0** | **0,0** |

**АДМИНИСТРАЦИЯ**
**ГОРОДСКОГО ОКРУГА САМАРА**

**ПОСТАНОВЛЕНИЕ**

от 21.11.2023 № 1257

**О внесении изменений в постановление Администрации городского округа Самара от 16.12.2016 № 1584 «О создании Комиссии по осуществлению контроля за использованием жилых помещений муниципального специализированного жилищного фонда, предоставленных детям-сиротам, детям, оставшимся без попечения родителей, и лицам из их числа, на территории городского округа Самара»**

В соответствии с Жилищным кодексом Российской Федерации, Федеральным законом от 21.12.1996 № 159-ФЗ «О дополнительных гарантиях по социальной поддержке детей-сирот и детей, оставшихся без попечения родителей», Законом Самарской области от 28.12.2012 № 135-ГД «Об обеспечении жилыми помещениями детей-сирот и детей, оставшихся без попечения родителей, лиц из числа детей-сирот и детей, оставшихся без попечения родителей, на территории Самарской области» в целях осуществления контроля за использованием жилых помещений муниципального специализированного жилищного фонда, предоставленных детям-сиротам, детям, оставшимся без попечения родителей, и лицам из их числа, на территории городского округа Самара постановляю:

1. Внести в приложение № 1 к постановлению Администрации городского округа Самара от 16.12.2016 № 1584 «О создании Комиссии по осуществлению контроля за использованием жилых помещений муниципального специализированного жилищного фонда, предоставленных детям-сиротам, детям, оставшимся без попечения родителей, и лицам из их числа, на территории городского округа Самара» следующие изменения:

1.1. Вывести из состава Комиссии по осуществлению контроля за использованием жилых помещений муниципального специализированного жилищного фонда, предоставленных детям-сиротам, детям, оставшимся без попечения родителей, и лицам из их числа, на территории городского округа Самара (далее – Комиссия) Колендо В.Е., Макарову Н.А.

1.2. Ввести в состав Комиссии:

Хандогину Марину Дмитриевну – заместителя руководителя управления по правовым и жилищным вопросам Департамента опеки, попечительства и социальной поддержки Администрации городского округа Самара, назначив ее секретарем Комиссии;

Денисову Ольгу Александровну – главного специалиста сектора муниципального жилищного контроля Администрации Промышленного внутригородского района городского округа Самара, назначив ее членом Комиссии (по согласованию);

Нестерову Екатерину Владимировну – консультанта отдела формирования и учета жилищного фонда управления по жилищным вопросам Департамента управления имуществом городского округа Самара, назначив ее членом Комиссии (по согласованию);

Круподёрову Ирину Сергеевну – начальника отдела по ЖКХ и благоустройству Администрации Железнодорожного внутригородского района городского округа Самара, назначив ее членом Комиссии (по согласованию);

Солдатова Андрея Андреевича – начальника отдела архитектуры Администрации Железнодорожного внутригородского района городского округа Самара, назначив его членом Комиссии (по согласованию);

Мухаметгалееву Лилию Габдуллаевну – начальника отдела

по вопросам социальной сферы Администрации Железнодорожного внутригородского района городского округа Самара, назначив ее членом Комиссии (по согласованию);

Тюрину Инну Ивановну – консультанта отдела муниципального контроля Администрации Железнодорожного внутригородского района городского округа Самара, назначив ее членом Комиссии (по согласованию).

1.3. Наименование должности члена Комиссии Акутиной А.В. изложить в следующей редакции:

«заместитель начальника отдела формирования и учета жилищного фонда управления по жилищным вопросам Департамента управления имуществом городского округа Самара (по согласованию)».

2. Настоящее постановление вступает в силу со дня его официального опубликования.

3. Контроль за выполнением настоящего постановления возложить на первого заместителя главы городского округа Самара Харитонова М.Н.

**Глава городского округа**
**Е.В.Лапушкина**

**АДМИНИСТРАЦИЯ**
**ГОРОДСКОГО ОКРУГА САМАРА**

**ПОСТАНОВЛЕНИЕ**

от 21.11.2023 № 1258

**О внесении изменений в муниципальную программу городского округа Самара «Комфортная городская среда» на 2018 - 2024 годы, утвержденную постановлением Администрации городского округа Самара от 29.12.2017 № 1167**

В соответствии с постановлением Администрации городского округа Самара от 12.10.2015 № 1126 «Об утверждении Порядка разработки, реализации и оценки эффективности муниципальных программ городского округа Самара» постановляю:

1. Внести в муниципальную программу городского округа Самара «Комфортная городская среда» на 2018 - 2024 годы, утвержденную постановлением Администрации городского округа Самара от 29.12.2017 № 1167 (далее – Программа), следующие изменения:

1.1. Раздел «Объемы бюджетных ассигнований муниципальной программы» паспорта Программы изложить в следующей редакции:

| | |
|---|---|
| «ОБЪЕМЫ БЮДЖЕТНЫХ АССИГНОВАНИЙ МУНИЦИПАЛЬНОЙ ПРОГРАММЫ | Объем финансирования муниципальной программы за счет средств бюджета городского округа Самара – 1 317 963,6 тыс. руб., в том числе по годам:<br>2018 год – 27 299,2 тыс. руб.;<br>2019 год – 43 340,0 тыс. руб.;<br>2020 год – 17 630,9 тыс. руб.;<br>2021 год – 14 321,1 тыс. руб.;<br>2022 год – 447 655,6 тыс. руб.;<br>2023 год – 756 716,8 тыс. руб.;<br>2024 год – 11 000,0 тыс. руб.<br>Кроме того, существует потребность в дополнительном финансировании мероприятий муниципальной программы для выполнения условий софинансирования в соответствии с государственной программой Самарской области «Формирование комфортной городской среды на 2018 - 2025 годы», утвержденной постановлением Правительства Самарской области от 01.11.2017 № 688, в размере 1 618 312,4 тыс. руб., в том числе по годам:<br>2018 год – 189 838,7 тыс. руб.;<br>2019 год – 297 695,5 тыс. руб.;<br>2020 год – 255 262,3 тыс. руб.;<br>2021 год – 269 508,7 тыс. руб.;<br>2022 год – 198 656,1 тыс. руб.;<br>2023 год – 406 124,8 тыс. руб.;<br>2024 год – 1 226,3 тыс. руб.<br>Указанное положение не является основанием возникновения расходных обязательств, подлежащих исполнению за счет средств вышестоящих бюджетов.<br>Расходные обязательства Самарской области по финансированию мероприятий, направленных на решение обозначенной в муниципальной программе проблемы, возникают по основаниям, установленным действующим бюджетным законодательством.<br>Объем финансирования муниципальной программы за счет средств внебюджетных источников:<br>2020 год – 10 996,1 тыс. руб.». |

1.2. В Программе:

1.2.1. Таблицу раздела 3 «Перечень показателей (индикаторов) муниципальной программы с расшифровкой плановых значений по годам её реализации» изложить в следующей редакции:

| № п/п | Наименование цели, задачи, показателя (индикатора) | Ед. изм. | Срок реализации | Отчет 2017 | Прогнозируемые значения показателя (индикатора) | | | | | | | |
|---|---|---|---|---|---|---|---|---|---|---|---|---|
| | | | | | 2018 | 2019 | 2020 | 2021 | 2022 | 2023 | 2024 | Итого за период реализации |
| Цель. Повышение уровня благоустройства территории городского округа Самара | | | | | | | | | | | | |
| Задача 1. Повышение уровня благоустройства общественных территорий городского округа Самара | | | | | | | | | | | | |
| 1.1. | Количество благоустроенных общественных территорий городского округа Самара | ед. | 2018 - 2024 | 4 | 15 | 11 | 12 | 6 | 5 | 4 | 82 | 126 |
| | в том числе количество общественных территорий, благоустроенных дополнительно в 2018 году | ед. | 2019 | | | 7 | | | | | | |
| | в том числе количество общественных территорий, благоустроенных в рамках 2 этапа (в том числе переходящие с предыдущего финансового года) | ед. | 2020 - 2021, 2023 | | | | 4 | 5 | | 3 | | |
| | в том числе количество общественных территорий, благоустроенных за счет иных источников финансирования | ед. | 2020 | | | | 2 | | | | | |
| 1.2. | Площадь благоустроенных общественных территорий городского округа Самара | тыс. кв.м | 2018 -2024 | 255,5 | 135,5 | 188,3 | 228,9 | 74,4 | 352,8 | 413,1 | 1155,4 | 2085,3 |

# Официальное опубликование

| № п/п | Наименование цели, задачи, показателя (индикатора) | Ед. изм. | Срок реализации | Отчет 2017 | Прогнозируемые значения показателя (индикатора) | | | | | | | |
|---|---|---|---|---|---|---|---|---|---|---|---|---|
| | | | | | 2018 | 2019 | 2020 | 2021 | 2022 | 2023 | 2024 | Итого за период реализации |
| | в том числе площадь общественных территорий, благоустроенных дополнительно в 2018 году | тыс. кв.м | 2019 | | | 105,7 | | | | | | |
| | в том числе площадь общественных территорий, благоустроенных в рамках 2 этапа (в том числе переходящие с предыдущего финансового года) | тыс. кв.м | 2020 - 2021, 2023 | | | | 82,6 | 67,9 | | 403,6 | | |
| | в том числе площадь общественных территорий, благоустроенных за счет иных источников финансирования | тыс. кв.м | 2020 | | | | 12,4 | | | | | |
| 1.3. | Доля общественных территорий, по которым проведена проверка достоверности определения сметной стоимости работ, от общего количества благоустроенных общественных территорий городского округа Самара | % | 2018 - 2019 | 100 | 100 | 100 | - | - | - | - | - | 100 |
| 1.4. | Количество разработанных концепций по благоустройству общественных территорий городского округа Самара | шт. | 2020 | - | - | - | 1 | - | - | - | - | 1 |
| Задача 2. Повышение уровня доступности общественных территорий городского округа Самара для инвалидов и других маломобильных групп населения | | | | | | | | | | | | |
| 2.1. | Доля общественных территорий, благоустроенных с учетом нужд инвалидов и других маломобильных групп населения, от общего количества благоустроенных общественных территорий городского округа Самара | % | 2018 - 2024 | 100 | 100 | 100 | 100 | 100 | 100 | 100 | 100 | 100 |
| Задача 3. Предоставление межбюджетных трансфертов из бюджета городского округа Самара в целях организации благоустройства территорий внутригородских районов городского округа Самара | | | | | | | | | | | | |
| 3.1. | Количество соглашений о предоставлении субсидий, заключенных с администрациями внутригородских районов городского округа Самара в целях софинансирования расходных обязательств, | шт. | 2022 - 2023 | 0 | 0 | 0 | 0 | 0 | 10 | 9 | 0 | 19 |
| | возникших при выполнении полномочий органов местного самоуправления внутригородских районов городского округа Самара по решению вопроса местного значения по организации благоустройства территорий внутригородского района городского округа Самара | | | | | | | | | | | |

1.2.2. Третье и четвертое предложения абзаца 14 раздела 4 «Перечень мероприятий муниципальной программы» исключить.

1.2.3. Абзацы четвертый - двадцать восьмой раздела 5 «Обоснование ресурсного обеспечения муниципальной программы» изложить в следующей редакции:

«Общий объем финансирования муниципальной программы составляет 2 947 272,1 тыс. руб., в том числе по годам:

2018 год – 217 137,9 тыс. руб.;
2019 год – 341 035,5 тыс. руб.;
2020 год – 283 889,3 тыс. руб.;
2021 год – 283 829,8 тыс. руб.;
2022 год – 646 311,7 тыс. руб.;
2023 год – 1 162 841,6 тыс. руб.;
2024 год – 12 226,3 тыс. руб.

Объем финансирования муниципальной программы за счет средств бюджета городского округа Самара составляет 1 317 963,6 тыс. руб., в том числе по годам:

2018 год – 27 299,2 тыс. руб.;
2019 год – 43 340,0 тыс. руб.;
2020 год – 17 630,9 тыс. руб.;
2021 год – 14 321,1 тыс. руб.;
2022 год – 447 655,6 тыс. руб.;
2023 год – 756 716,8 тыс. руб.;
2024 год – 11 000,0 тыс. руб.

Объем финансирования муниципальной программы за счет средств бюджета городского округа Самара может уточняться в процессе формирования местного бюджета на соответствующий финансовый год.

Кроме того, существует потребность в дополнительном финансировании мероприятий муниципальной программы для выполнения условий софинансирования в соответствии с государственной программой Самарской области «Формирование комфортной городской среды на 2018 - 2025 годы», утвержденной постановлением Правительства Самарской области от 01.11.2017 № 688, в размере 1 618 312,4 тыс. руб., в том числе по годам:

2018 год – 189 838,7 тыс. руб.;
2019 год – 297 695,5 тыс. руб.;
2020 год – 255 262,3 тыс. руб.;
2021 год – 269 508,7 тыс. руб.;
2022 год – 198 656,1 тыс. руб.;
2023 год – 406 124,8 тыс. руб.;
2024 год – 1 226,3 тыс. руб.».

1.3. Приложение № 1 к Программе изложить в редакции согласно приложению № 1 к настоящему постановлению.

1.4. Пункты №№ 3, 73 и 118 таблицы приложения № 2 к Программе исключить.

1.5. Приложение № 9 к Программе изложить в редакции согласно приложению № 2 к настоящему постановлению.

2. Настоящее постановление вступает в силу со дня его официального опубликования.

3. Контроль за выполнением настоящего постановления возложить на первого заместителя главы городского округа Самара Веселова А.А.

**Глава городского округа**
**Е.В.Лапушкина**

ПРИЛОЖЕНИЕ № 1
к постановлению Администрации
городского округа Самара
от 21.11.2023 № 1258

ПРИЛОЖЕНИЕ № 1
к муниципальной программе
городского округа Самара
«Комфортная городская среда»
на 2018 - 2024 годы

Перечень мероприятий муниципальной программы городского округа Самара
«Комфортная городская среда» на 2018 - 2024 годы

| № п/п | Наименование цели, задачи мероприятия | Ответственный исполнитель | Главный распорядитель бюджетных средств | Срок реализации мероприятия | Общий объем финансирования мероприятий, тыс. руб. | в том числе по годам, тыс. руб. | | | | | | | Ожидаемый результат |
|---|---|---|---|---|---|---|---|---|---|---|---|---|---|
| | | | | | | 2018 | 2019 | 2020 | 2021 | 2022 | 2023 | 2024 | |
| 1 | 2 | 3 | 4 | 5 | 6 | 7 | 8 | 9 | 10 | 11 | 12 | 13 | 14 |
| Цель: Повышение уровня благоустройства территории городского округа Самара | | | | | | | | | | | | | |
| Задача 1. Повышение уровня благоустройства общественных территорий городского округа Самара<br>Задача 2. Повышение уровня доступности общественных территорий городского округа Самара для инвалидов и других маломобильных групп населения | | | | | | | | | | | | | |
| 1. | Благоустройство общественных территорий городского округа Самара, в том числе: | ДГХиЭ | ДГХиЭ | 2018 - 2024 | 2 069 615,9 | 216 737,3 | 340 690,5 | 282 089,3 | 283 829,8 | 209 111,7 | 724 931,0 | 12 226,3 | Повышение уровня благоустройства общественных территорий г.о. Самара |
| | за счет средств вышестоящих бюджетов | | | | 1 618 312,4 | 189 838,7 | 297 695,5 | 255 262,3 | 269 508,7 | 198 656,1 | 406 124,8 | 1 226,3 | |

# Официальное опубликование

| № п/п | Наименование цели, задачи мероприятия | Ответственный исполнитель | Главный распорядитель бюджетных средств | Срок реализации мероприятия | Общий объем финансирования мероприятий, тыс. руб. | в том числе по годам, тыс. руб. | | | | | | | Ожидаемый результат |
|---|---|---|---|---|---|---|---|---|---|---|---|---|---|
| | | | | | | 2018 | 2019 | 2020 | 2021 | 2022 | 2023 | 2024 | |
| 1 | 2 | 3 | 4 | 5 | 6 | 7 | 8 | 9 | 10 | 11 | 12 | 13 | 14 |
| | за счет средств бюджета городского округа Самара | | | | 440 307,4 | 26 898,6 | 42 995,0 | 15 830,9 | 14 321,1 | 10 455,6 | 318 806,2 | 11 000,0 | |
| | за счет средств внебюджетных источников | | | | 10 996,1 | 0,0 | 0,0 | 10 996,1 | 0,0 | 0,0 | 0,0 | 0,0 | |
| 2. | Проведение проверки достоверности определения сметной стоимости работ о благоустройству общественных территорий городского округа Самара, в том числе: | ДГХиЭ | ДГХиЭ | 2018 - 2019 | 745,6 | 400,6 | 345,0 | 0,0 | 0,0 | 0,0 | 0,0 | 0,0 | |
| | за счет средств бюджета городского округа Самара | | | | 745,6 | 400,6 | 345,0 | 0,0 | 0,0 | 0,0 | 0,0 | 0,0 | |
| 3. | Разработка концепции по благоустройству общественных территорий городского округа Самара, в том числе: | ДГХиЭ | ДГХиЭ | 2020 | 1 800,0 | 0,0 | 0,0 | 1 800,0 | 0,0 | 0,0 | 0,0 | 0,0 | |
| | за счет средств бюджета городского округа Самара | | | | 1 800,0 | 0,0 | 0,0 | 1 800,0 | 0,0 | 0,0 | 0,0 | 0,0 | |
| Задача 3. Предоставление межбюджетных трансфертов из бюджета городского округа Самара в целях организации благоустройства территорий внутригородских районов городского округа Самара | | | | | | | | | | | | | |
| 4. | Предоставление субсидий из бюджета городского округа Самара бюджетам внутригородских районов городского округа Самара в целях софинансированиярасходных обязательств, возникающих при выполнении полномочий органов местного самоуправления внутригородских районов городского округа Самара | ДГХиЭ | ДГХиЭ | 2022 - 2023 | 875 110,6 | 0,0 | 0,0 | 0,0 | 0,0 | 437 200,0 | 437 910,6 | 0,0 | Повышение уровня благоустройства территорий внутригородских районов г.о. Самара |
| | по решению вопроса местного значения по организации благоустройства территорий внутригородских районов городского округа Самара | | | | | | | | | | | | |
| | за счет средств бюджета городского округа Самара | | | | 875 110,6 | 0,0 | 0,0 | 0,0 | 0,0 | 437 200,0 | 437 910,6 | 0,0 | |
| | ИТОГО, в том числе | | | | 2 947 272,1 | 217 137,9 | 341 035,5 | 283 889,3 | 283 829,8 | 646 311,7 | 1 162 841,6 | 12 226,3 | |
| | за счет средств вышестоящих бюджетов | | | | 1 618 312,4 | 189 838,7 | 297 695,5 | 255 262,3 | 269 508,7 | 198 656,1 | 406 124,8 | 1 226,3 | |
| | за счет средств бюджета городского округа Самара | | | | 1 317 963,6 | 27 299,2 | 43 340,0 | 17 630,9 | 14 321,1 | 447 655,6 | 756 716,8 | 11 000,0 | |
| | за счет средств внебюджетных источников | | | | 10 996,1 | 0,0 | 0,0 | 10 996,1 | 0,0 | 0,0 | 0,0 | 0,0 | |

**Исполняющий обязанности заместителя главы городского округа – руководителя Департамента городского хозяйства и экологии Администрации городского округа Самара Ю.И.Козельский**

ПРИЛОЖЕНИЕ № 2
к постановлению Администрации
городского округа Самара
от 21.11.2023 № 1258

ПРИЛОЖЕНИЕ № 9
к муниципальной программе
городского округа Самара
«Комфортная городская среда»
на 2018 - 2024 годы

Перечень
общественных территорий городского округа Самара, подлежащих благоустройству в 2023 году в соответствии с муниципальной программой городского округа Самара «Комфортная городская среда» на 2018 - 2024 годы

| № п/п | Район | Наименование общественной территории |
|---|---|---|
| 1. | Промышленный | Городской парк культуры и отдыха «Молодежный» (2 этап) |
| 2. | Промышленный | Парк «Воронежские озера» (2 этап) |
| 3. | Куйбышевский | «Ерик парк» (2 этап) |
| 4. | Советский | Сквер «Самарец» |

**Исполняющий обязанности заместителя главы городского округа – руководителя Департамента городского хозяйства и экологии Администрации городского округа Самара Ю.И.Козельский**

**АДМИНИСТРАЦИЯ
ГОРОДСКОГО ОКРУГА САМАРА**

**ПОСТАНОВЛЕНИЕ**

от 22.11.2023 № 1260

**О внесении изменений в постановление Администрации городского округа Самара от 24.11.2010 № 1639 «Об утверждении Положения о порядке предоставления ежемесячной денежной выплаты за временное проживание по договорам найма лиц из числа детей-сирот и детей, оставшихся без попечения родителей, подлежащих обеспечению жилыми помещениями муниципального специализированного жилищного фонда по городскому округу Самара»**

В соответствии с Федеральным законом от 06.10.2003 № 131-ФЗ «Об общих принципах организации местного самоуправления в Российской Федерации», Законом Самарской области от 28.12.2012 № 135-ГД «Об обеспечении жилыми помещениями детей-сирот и детей, оставшихся без попечения родителей, лиц из числа детей-сирот и детей, оставшихся без попечения родителей, на территории Самарской области», Уставом городского округа Самара постановляю:

1. Внести в приложение к постановлению Администрации городского округа Самара от 24.11.2010 № 1639 «Об утверждении Положения о порядке предоставления ежемесячной денежной выплаты за временное проживание по договорам найма лиц из числа детей-сирот и детей, оставшихся без попечения родителей, подлежащих обеспечению жилыми помещениями муниципального специализированного жилищного фонда по городскому округу Самара» следующие изменения:

1.1. Подпункт «в» пункта 10 изложить в следующей редакции:

«в) принятие заявителем жилого помещения по акту приема-передачи жилого помещения к договору найма специализированного жилищного фонда или приобретение заявителем жилого помещения за счет средств выплаты, предоставленной по жилищному сертификату;».

# Официальное опубликование

1.2. В пункте 10.2:

1) в абзаце первом слова «заключен договор найма» заменить словами «заявитель принял жилое помещение по акту приема-передачи жилого помещения к договору найма специализированного жилищного фонда»;

2) в абзаце втором слова «заключения договора найма» заменить словами «передачи заявителю жилого помещения по акту приема-передачи жилого помещения к договору найма специализированного жилищного фонда».

1.3. Дополнить пунктом 10.6 следующего содержания:

«10.6. Решение о прекращении предоставления ежемесячной денежной выплаты за проживание оформляется приказом заместителя главы городского округа - руководителя Департамента в течение 15 (пятнадцати) рабочих дней со дня поступления в Департамент информации о наступлении обстоятельств, установленных пунктом 10 настоящего Положения.».

2. Настоящее постановление вступает в силу со дня его официального опубликования. Пункты 1.1 и 1.2 настоящего постановления распространяют свое действие на правоотношения, возникшие с 1 августа 2023 г.

3. Контроль за выполнением настоящего постановления возложить на первого заместителя главы городского округа Самара Харитонова М.Н.

**Глава городского округа**
**Е.В.Лапушкина**

**АДМИНИСТРАЦИЯ**
**ГОРОДСКОГО ОКРУГА САМАРА**

**ПОСТАНОВЛЕНИЕ**

от 22.11.2023 № 1261

**Об изъятии для муниципальных нужд земельного участка и жилого помещения расположенного на нем многоквартирного дома**

На основании распоряжения первого заместителя главы городского округа Самара от 20.09.2016 № 2708 «О признании многоквартирного дома, расположенного на территории Кировского внутригородского района городского округа Самара, аварийным и подлежащим сносу», руководствуясь статьями 11.10, 49, 56.2, 56.3, 56.6-56.11 Земельного кодекса Российской Федерации, статьями 239.2 и 279 Гражданского кодекса Российской Федерации, статьей 32 Жилищного кодекса Российской Федерации, постановляю:

1. Утвердить схему расположения земельного участка площадью 280 кв.м, государственная собственность на который не разграничена и который предстоит образовать, относящегося по категории к землям населенных пунктов, в пределах зоны застройки многоэтажными жилыми домами (Ж-4) по Карте градостроительного зонирования Правил землепользования и застройки городского округа Самара, утвержденных постановлением Самарской Городской Думы от 26.04.2001 № 61, расположенного по адресу: г. Самара, ул. Советская, д. 104, на территории кадастрового квартала № 63:01:0230003, согласно приложению.

1.1. Изъять для муниципальных нужд земельный участок, указанный в пункте 1 настоящего постановления, занимаемый многоквартирным домом, признанным аварийным и подлежащим сносу, находящимся по адресу: Российская Федерация, Самарская область, г. Самара, Кировский район, ул. Советская, д. 104.

1.2. Изъять расположенные в многоквартирном доме с кадастровым номером 63:01:0230002:601 по адресу: Российская Федерация, Самарская обл., г. Самара, Кировский р-он, ул. Нагорная/ул. Советская, д. 101/104, жилые помещения у правообладателей:

квартиру № 1, общей площадью 51,2 кв.м, имеющую кадастровый номер 63:01:0230002:1052;
квартиру № 2, общей площадью 51,3 кв.м, имеющую кадастровый номер 63:01:0230002:3174;
квартиру № 5, общей площадью 51,2 кв.м, имеющую кадастровый номер 63:01:0230003:9835;
квартиру № 6, общей площадью 45,9 кв.м, имеющую кадастровый номер 63:01:0230002:1053;
квартиру № 7, общей площадью 62,3 кв.м, имеющую кадастровый номер 63:01:0230003:9834;
квартиру № 8, общей площадью 45,7 кв.м, имеющую кадастровый номер 63:01:0230002:3195.

2. Департаменту управления имуществом городского округа Самара:

2.1. В течение 10 (десяти) дней со дня принятия настоящего постановления направить его копию:

1) собственникам изымаемого земельного участка и жилого помещения (далее – недвижимость) в порядке, установленном подпунктом 3 пункта 10 статьи 56.6 Земельного кодекса Российской Федерации;

2) в Управление Федеральной службы государственной регистрации, кадастра и картографии по Самарской области.

2.2. Выступить заказчиком кадастровых работ в отношении изымаемого земельного участка, указанного в пункте 1 настоящего постановления.

2.3. Осуществить переговоры с собственниками изымаемой недвижимости относительно условий ее изъятия.

2.4. Выступить заказчиком работ по оценке изымаемой недвижимости и размера убытков, причиняемых изъятием, а при необходимости – оценке недвижимого имущества, представляемого взамен изымаемого. Определить размер возмещения в связи с изъятием недвижимости не позднее чем за 60 (шестьдесят) дней до направления собственникам проектов соглашений об изъятии.

2.5. Подготовить с учетом требований части 8.2 статьи 32 Жилищного кодекса Российской Федерации проекты соглашений Главы городского округа Самара с собственниками об изъятии недвижимости для муниципальных нужд и направить их сторонам такого соглашения для подписания.

2.6. Подготовить проекты исковых заявлений о принудительном изъятии земельного участка и жилых помещений и направить их в Администрацию городского округа Самара в случае непредставления собственниками подписанного соглашения об изъятии недвижимости для муниципальных нужд по истечении 90 (девяноста) дней со дня получения проекта.

2.7. Предоставить с учетом требований части 8.2 статьи 32 Жилищного кодекса Российской Федерации собственникам с их согласия взамен изымаемого жилого помещения другие жилые помещения на основании соглашений, заключенных Главой городского округа Самара с собственниками, об изъятии недвижимости для муниципальных нужд.

2.8. Обеспечить государственную регистрацию права собственности муниципального образования городской округ Самара на изымаемый земельный участок и жилые помещения в Управлении Федеральной службы государственной регистрации, кадастра и картографии по Самарской области и внести сведения об указанной недвижимости в реестр муниципального имущества городского округа Самара.

3. Управлению информации и аналитики Аппарата Администрации городского округа Самара в течение 10 (десяти) дней со дня принятия настоящего постановления разместить его на сайте Администрации городского округа Самара в информационно-телекоммуникационной сети «Интернет».

4. Настоящее постановление вступает в силу со дня его принятия и действует в течение 3 (трех) лет, за исключением пункта 1 настоящего постановления, который действует 2 (два) года.

5. Опубликовать настоящее постановление в газете «Самарская Газета».

6. Контроль за выполнением настоящего постановления возложить на первого заместителя главы городского округа Самара Веселова А.А.

**Глава городского округа**
**Е.В.Лапушкина**

**СХЕМА**
**расположения земельного участка, занимаемого МКД, признанного аварийным, по адресу: г. Самара, ул. Советская д. 104**

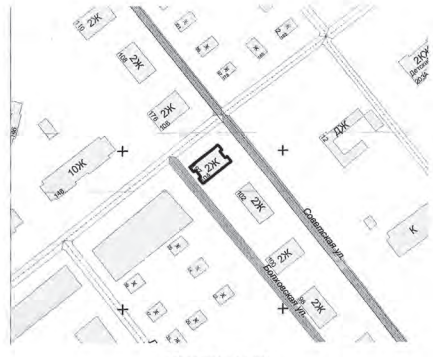


МАСШТАБ 1:2000

**ПРИЛОЖЕНИЕ**
к постановлению Администрации городского округа Самара
от 22.11.2023 № 1261

месторасположение земельного участка

МАСШТАБ 1:80000

**S = 280 кв. м**

| № | X | Y |
|---|---|---|
| 1 | 392289,58 | 1381841,96 |
| 2 | 392286,49 | 1381844,50 |
| 3 | 392287,49 | 1381845,70 |
| 4 | 392283,47 | 1381848,92 |
| 5 | 392282,30 | 1381847,59 |
| 6 | 392279,18 | 1381850,11 |
| 7 | 392293,22 | 1381867,77 |
| 8 | 392296,35 | 1381865,30 |
| 9 | 392295,36 | 1381863,98 |
| 10 | 392299,41 | 1381860,75 |
| 11 | 392300,42 | 1381862,05 |
| 12 | 392303,61 | 1381859,61 |
| 1 | 392289,58 | 1381841,96 |

Территориальная зона, согласно Правил землепользования и застройки, утвержденных постановлением Самарской городской Думы от 26.04.2001 № 61 Ж-4

Первый заместитель главы городского округа Самара _____ А.А. Веселов

| дата выпуска | 2023 |
|---|---|

**АДМИНИСТРАЦИЯ**
**ГОРОДСКОГО ОКРУГА САМАРА**

**ПОСТАНОВЛЕНИЕ**

20.11.2023 № 1254

**О комплексном развитии двух несмежных территорий жилой застройки: территории, расположенной в границах улицы Революционной, вдоль границ земельных участков 63:01:0629006:2050, 63:01:0629006:1812, 63:01:0629006:1810, 63:01:0629006:1309, 63:01:0629006:2046, 63:01:0000000:23908, 63:01:0629006:84, 63:01:0629006:98 в Октябрьском внутригородском районе городского округа Самара; территории, расположенной в границах проезда Георгия Митирева, вдоль границ земельных участков 63:01:0619002:8, 63:01:0619002:14, 63:01:0618002:17, 63:01:0619002:13, 63:01:0000000:9349 в Октябрьском внутригородском районе городского округа Самара**

В соответствии со статьями 66 и 67 Градостроительного кодекса Российской Федерации, Федеральным законом от 06.10.2003 № 131-ФЗ «Об общих принципах организации местного самоуправления в Российской Федерации», постановлением Правительства Самарской области от 14.07.2021 № 478 «Об утверждении Порядка определения границ территории жилой застройки, подлежащей комплексному развитию, в Самарской области», постановлением Правительства Самарской области от 15.07.2021 № 487 «Об установлении случаев, в которых допускается принятие решения о комплексном развитии территории в отношении двух и более несмежных территорий, в границах которых предусматривается осуществление деятельности по комплексному развитию территории, с заключением одного договора о комплексном развитии таких территорий в Самарской области», постановлением Правительства Самарской области от 20.07.2021 № 489 «Об утверждении Порядка согласования проекта решения о комплексном развитии территории жилой застройки, проекта решения о комплексном развитии территории нежилой застройки, подготовленных главой местной администрации, с уполномоченным органом исполнительной власти Самарской области», постановлением Правительства Самарской области от 14.07.2021 № 482 «Об установлении критериев многоквартирных домов, которые не признаны аварийными и подлежащими сносу или реконструкции, расположенных в границах застроенной территории, в отношении которой осуществляется комплексное развитие жилой застройки в Самарской области», постановлением Правительства Самарской области от 22.03.2022 № 159 «Об утверждении Перечня предельных параметров разрешенного строительства, реконструкции объектов капитального строительства, указываемых в решении о комплексном развитии территории жилой застройки, принимаемом Правительством Самарской области либо главой местной администрации муниципального образования Самарской области», постановлением Правительства Самарской области от 12.08.2022 № 660 «Об отдельных вопросах обеспечения жилищных прав граждан при осуществлении комплексного развития территории жилой застройки в Самарской области», Уставом городского округа Самара в целях обеспечения сбалансированного и комплексного развития территорий городского округа Самара постановляю:

1. Принять решение о комплексном развитии двух несмежных территорий жилой застройки площадью 4,08 гектара: территории площадью 2,84 гектара, расположенной в границах улицы Революционной, вдоль границ земельных участков 63:01:0629006:2050, 63:01:0629006:1812, 63:01:0629006:1810, 63:01:0629006:1309, 63:01:0629006:2046, 63:01:0000000:23908, 63:01:0629006:84, 63:01:0629006:98 в Октябрьском внутригородском районе городского округа Самара; территории площадью 1,24 гектара, расположенной в границах проезда Георгия Митирева, вдоль границ земельных участков 63:01:0619002:8, 63:01:0619002:14, 63:01:0618002:17, 63:01:0619002:13, 63:01:0000000:9349 в Октябрьском внутригородском районе городского округа Самара, согласно приложению № 1 к настоящему постановлению в целях повышения эффективности использования территорий городского округа Самара, в том числе формирования комфортной городской среды, создания мест обслуживания и мест приложения труда.

2. Утвердить перечень объектов капитального строительства, расположенных в границах двух несмежных территорий, подлежащих комплексному развитию, в том числе перечень объектов капитального строительства, подлежащих сносу или реконструкции, включая многоквартирные дома, согласно приложению № 2 к настоящему постановлению.

3. Определить предельные параметры разрешенного строительства, реконструкции объектов капитального строительства и основные виды разрешенного использования земельных участков и объектов капитального строительства, которые могут быть выбраны при реализации решения о комплексном развитии двух несмежных территорий, указанных в пункте 1 настоящего постановления, согласно приложению № 3 к настоящему постановлению.

4. Установить, что предельный срок реализации решения о комплексном развитии двух несмежных территорий, указанных в пункте 1 настоящего постановления, составляет 10 (десять) лет с момента заключения договора о комплексном развитии двух несмежных территорий. Срок реализации – период, в течение которого будут исполнены все обязательства, предусмотренные договором и действующим законодательством по комплексному развитию двух несмежных территорий.

5. Установить, что предельный срок подготовки документации

по планировке двух несмежных территорий, указанных в пункте 1 настоящего постановления, составляет 9 (девять) месяцев с даты заключения договора о комплексном развитии двух несмежных территорий.

6. Установить, что срок направления собственниками письменных заявлений лицу, с которым заключен договор о комплексном развитии двух несмежных территорий, о намерении приобретения за доплату жилых помещений большей площади и (или) жилых помещений, имеющих большее количество комнат, чем предоставляемые им жилые помещения, предусмотренных постановлением Правительства Самарской области от 27.07.2021 № 513 «Об утверждении Порядка приобретения собственниками жилых помещений в многоквартирных домах, включенных в границы подлежащей комплексному развитию территории жилой застройки в Самарской области, за доплату жилых помещений большей площади и (или) жилых помещений, имеющих большее количество комнат, чем предоставляемые им жилые помещения», не превышает 4 (четырех) месяцев с даты заключения договора о комплексном развитии двух несмежных территорий жилой застройки, указанных в пункте 1 настоящего постановления.

6.1. Установить, что при осуществлении комплексного развития двух несмежных территорий, указанных в пункте 1 настоящего постановления, взамен освобождаемой собственником или нанимателем по договору соци-

# Официальное опубликование

ального найма комнаты (комнат) в коммунальной квартире, являющейся таковой на 1 января 2021 года, в многоквартирном жилом доме, указанном в пункте 1 раздела 2 Территории № 1 приложения № 2 к настоящему постановлению, ему предоставляется в собственность или по договору социального найма отдельная квартира.

В случае если освобождаемая комната (комнаты) в коммунальной квартире находится в общей собственности двух или более лиц, отдельная квартира предоставляется всем таким лицам в общую собственность.

7. В целях реализации части 6 статьи 69 Градостроительного кодекса

Российской Федерации установить, что предельный объем строительства с учетом сохранения либо реконструкции объектов капитального строительства, расположенных на двух несмежных территориях, указанных в пункте 1 настоящего постановления, рассчитанный по приведенным в приложении № 3 к настоящему постановлению предельным параметрам разрешенного строительства, реконструкции объектов капитального строительства, составляет 130 560,00 кв.м.

8. Установить, что на двух несмежных территориях, подлежащих комплексному развитию необходимо предусмотреть строительство многоквартирных домов, в которых не менее 10 (десяти) процентов жилых помещений соответствуют условиям отнесения к стандартному жилью, установленным Министерством строительства и жилищно-коммунального хозяйства Российской Федерации.

9. Управлению информации и аналитики Аппарата Администрации городского округа Самара разместить настоящее постановление в сети Интернет на официальном сайте Администрации городского округа Самара в разделе «Деятельность», в разделе «Градостроительство» в подразделе «Комплексное развитие территорий», а также в разделе «Документы» в подразделе «Официальное опубликование», и опубликовать в газете «Самарская Газета» в течение 7 (семи) дней со дня принятия настоящего постановления.

10. Настоящее постановление вступает в силу со дня его принятия.

Контроль за выполнением настоящего постановления оставляю за собой.

**Глава городского округа**
**Е.В. Лапушкина**

ПРИЛОЖЕНИЕ № 2
к постановлению Администрации
городского округа Самара
от 20.11.2023 №1254

Сведения о границах двух несмежных территорий жилой застройки, подлежащих комплексному развитию
(Площадь 4,08 га)

Территория 1: Сведения о границах территории жилой застройки, подлежащей комплексному развитию, в границах улицы Революционной, вдоль границ земельных участков 63:01:0629006:2050, 63:01:0629006:1812, 63:01:0629006:1810, 63:01:0629006:1309, 63:01:0629006:2046, 63:01:0000000:23908, 63:01:0629006:84, 63:01:0629006:98 в Октябрьском внутригородском районе городского округа Самара
(Площадь 2,84 га)

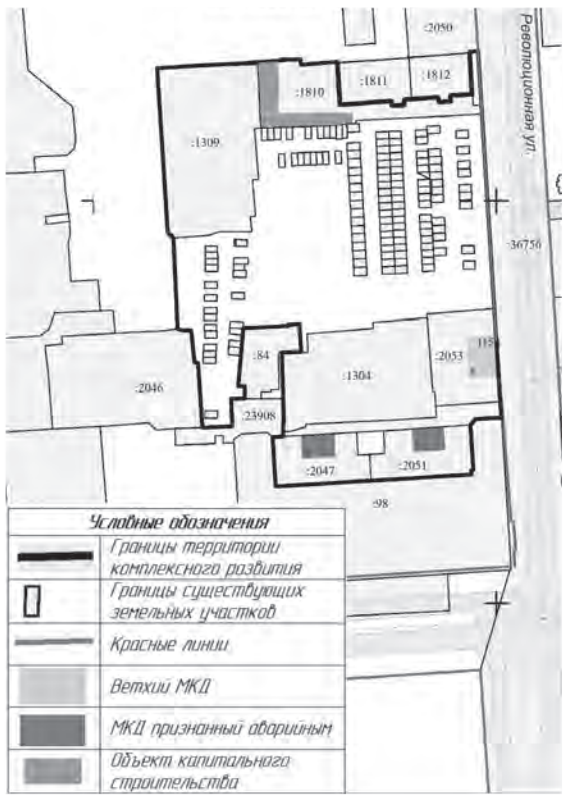


Перечень координат характерных точек границ территории в системе координат, используемых для ведения Единого государственного реестра недвижимости

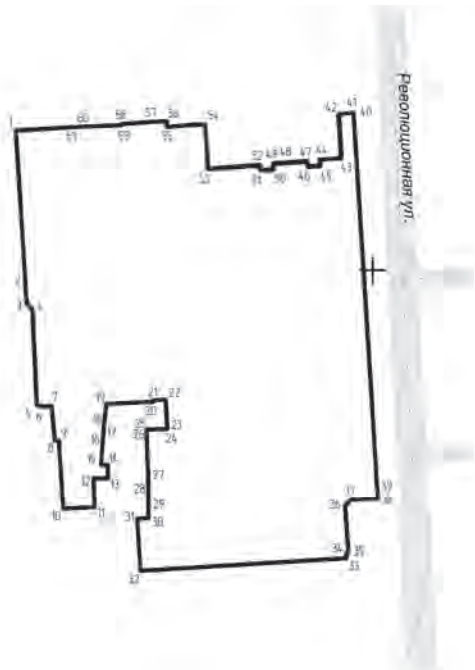


| Каталог координат | | |
|---|---|---|
| № | X | Y |
| 1 | 388466,04 | 1376431,32 |
| 2 | 388395,42 | 1376435,97 |
| 3 | 388384,65 | 1376436,61 |
| 4 | 388381,59 | 1376439,43 |
| 5 | 388336,61 | 1376441,45 |
| 6 | 388335,77 | 1376443,89 |
| 7 | 388335,88 | 1376448,28 |
| 8 | 388319,84 | 1376449,93 |
| 9 | 388319,77 | 1376451,73 |
| 10 | 388287,63 | 1376453,91 |
| 11 | 388288,30 | 1376468,71 |
| 12 | 388301,82 | 1376468,13 |
| 13 | 388302,01 | 1376475,09 |
| 14 | 388308,20 | 1376474,91 |
| 15 | 388308,10 | 1376471,64 |
| 16 | 388319,37 | 1376472,62 |
| 17 | 388323,39 | 1376472,95 |
| 18 | 388327,36 | 1376473,27 |
| 19 | 388337,05 | 1376474,19 |
| 20 | 388338,04 | 1376496,51 |
| 21 | 388338,72 | 1376496,48 |
| 22 | 388339,00 | 1376502,10 |
| 23 | 388325,28 | 1376503,02 |
| 24 | 388325,24 | 1376502,67 |
| 25 | 388324,79 | 1376493,23 |
| 26 | 388324,66 | 1376493,25 |
| 27 | 388301,81 | 1376493,99 |
| 28 | 388293,18 | 1376494,28 |
| 29 | 388285,47 | 1376494,03 |
| 30 | 388283,16 | 1376494,15 |

| Продолжение | | |
|---|---|---|
| 31 | 388282,86 | 1376488,78 |
| 32 | 388258,26 | 1376490,32 |
| 33 | 388264,26 | 1376587,63 |
| 34 | 388266,47 | 1376587,48 |
| 35 | 388266,54 | 1376588,46 |
| 36 | 388289,02 | 1376587,06 |
| 37 | 388291,74 | 1376589,64 |
| 38 | 388292,55 | 1376602,59 |
| 39 | 388300,43 | 1376601,94 |
| 40 | 388474,45 | 1376590,83 |
| 41 | 388474,45 | 1376590,82 |
| 42 | 388474,17 | 1376586,96 |
| 43 | 388453,05 | 1376588,33 |
| 44 | 388452,34 | 1376577,44 |
| 45 | 388449,57 | 1376577,55 |
| 46 | 388449,26 | 1376571,42 |
| 47 | 388451,81 | 1376571,29 |
| 48 | 388450,82 | 1376557,81 |
| 49 | 388450,52 | 1376553,86 |
| 50 | 388448,42 | 1376553,95 |
| 51 | 388448,13 | 1376548,51 |
| 52 | 388450,19 | 1376548,33 |
| 53 | 388448,28 | 1376522,92 |
| 54 | 388469,20 | 1376521,72 |
| 55 | 388467,80 | 1376502,84 |
| 56 | 388470,54 | 1376502,73 |
| 57 | 388470,16 | 1376495,46 |
| 58 | 388469,18 | 1376481,34 |
| 59 | 388468,55 | 1376481,37 |
| 60 | 388467,94 | 1376463,56 |
| 61 | 388467,83 | 1376460,26 |
| 1 | 388466,04 | 1376431,32 |

Территория 2: Сведения о границах территории жилой застройки, подлежащей комплексному развитию, расположенной в границах проезда Георгия Митирева, вдоль границ земельных участков 63:01:0619002:8, 63:01:0619002:14, 63:01:0618002:17, 63:01:0619002:13, 63:01:0000000:9349
в Октябрьском внутригородском районе городского округа Самара
(Площадь 1,24 га)

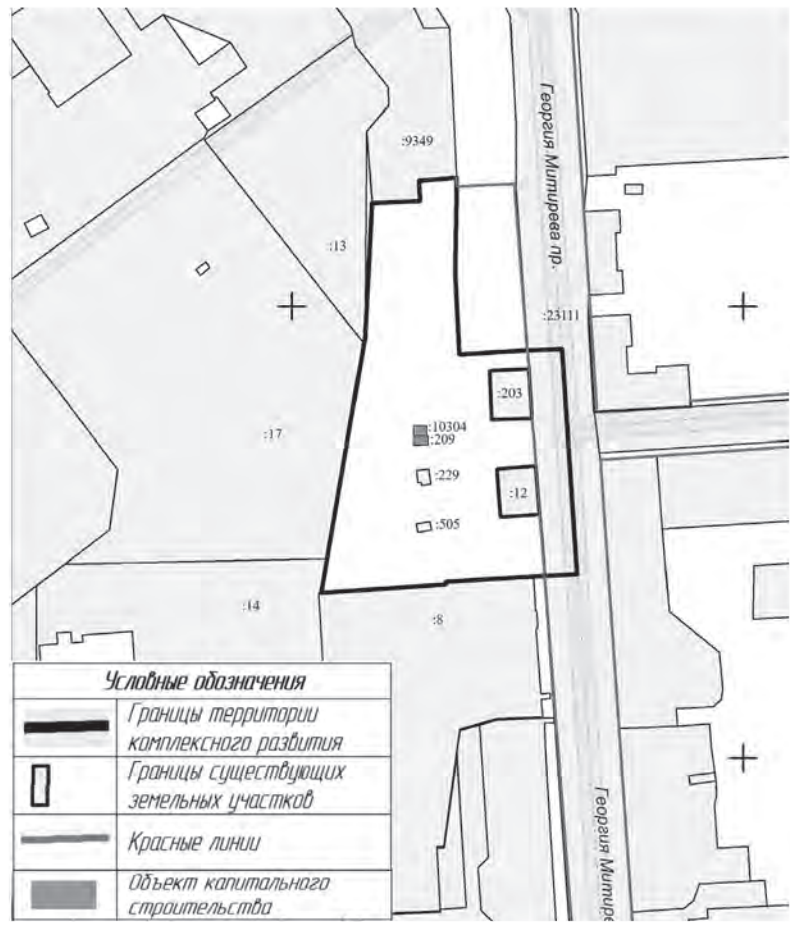


МАСШТАБ 1:2000

Перечень координат характерных точек границ территории в системе координат, используемых для ведения Единого государственного реестра недвижимости

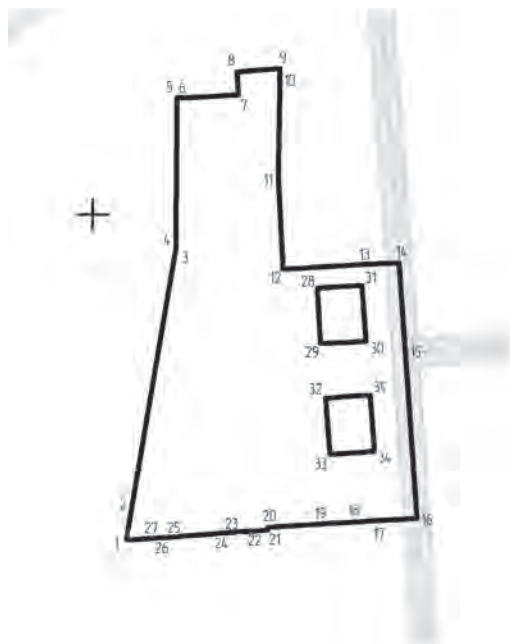

| Каталог координат | | |
|---|---|---|
| № | X | Y |
| 1 | 388473,32 | 1376213,06 |
| 2 | 388488,32 | 1376215,62 |
| 3 | 388583,54 | 1376231,91 |
| 4 | 388586,27 | 1376232,38 |
| 5 | 388645,47 | 1376232,86 |
| 6 | 388645,61 | 1376235,60 |
| 7 | 388646,73 | 1376256,79 |
| 8 | 388655,72 | 1376256,25 |
| 9 | 388656,97 | 1376272,94 |
| 10 | 388653,14 | 1376273,01 |
| 11 | 388614,78 | 1376272,29 |
| 12 | 388578,64 | 1376274,24 |
| 13 | 388580,52 | 1376304,18 |
| 14 | 388581,62 | 1376319,65 |
| 15 | 388545,84 | 1376322,26 |
| 16 | 388481,91 | 1376326,68 |
| 17 | 388480,91 | 1376311,66 |
| 18 | 388480,61 | 1376306,95 |
| 19 | 388479,35 | 1376286,66 |
| 20 | 388478,22 | 1376268,23 |
| 21 | 388477,08 | 1376268,14 |
| 22 | 388477,02 | 1376267,14 |
| 23 | 388476,70 | 1376260,90 |
| 24 | 388476,58 | 1376257,43 |
| 25 | 388474,27 | 1376229,07 |
| 26 | 388474,05 | 1376225,38 |
| 27 | 388473,98 | 1376224,38 |
| 1 | 388473,32 | 1376213,06 |
| 28 | 388571,37 | 1376287,52 |
| 29 | 388549,61 | 1376288,74 |
| 30 | 388550,58 | 1376305,97 |
| 31 | 388572,34 | 1376304,74 |
| 28 | 388571,37 | 1376287,52 |
| 32 | 388528,39 | 1376290,83 |
| 33 | 388506,64 | 1376292,41 |
| 34 | 388507,88 | 1376309,61 |
| 35 | 388529,63 | 1376308,03 |
| 32 | 388528,39 | 1376290,83 |

Руководитель
Департамента градостроительства
городского округа Самара

В.Ю.Чернов

# Официальное опубликование

ПРИЛОЖЕНИЕ № 2
к постановлению Администрации
городского округа Самара
от 20.11.2023 №1254

Перечень объектов капитального строительства, расположенных в границах двух несмежных территорий, подлежащих комплексному развитию, в том числе перечень объектов капитального строительства, подлежащих сносу или реконструкции, включая многоквартирные дома

| № п/п | Адрес объекта | Статус объекта (аварийный, ветхий, распорядительный акт, критерии) | Кадастровый номер объекта капитального строительства | Кадастровый номер земельного участка | Сведения о сносе/ реконструкции объектов капитального строительства |
|---|---|---|---|---|---|
| 1 | 2 | 3 | 4 | 5 | 6 |
| Территория № 1: Перечень объектов капитального строительства, расположенных в границах улиц Революционной, вдоль границ земельных участков 63:01:0629006:2050, 63:01:0629006:6, 63:01:0629006:2046, 63:01:0000000:23908, 63:01:0629006:84, 63:01:0629006:98 в Октябрьском внутригородском районе городского округа Самара | | | | | |
| 1. Многоквартирные дома, признанные аварийными и подлежащими сносу | | | | | |
| 1. | ул. Артемовская, д. 3 | Распоряжение первого заместителя главы городского округа Самара от 28.10.2022 № 3453 | 63:01:0629006:338 | 63:01:0629006:2047 | снос |
| 2. | ул. Артемовская, д. 5 | Распоряжение первого заместителя главы городского округа Самара от 02.11.2022 № 3495 | 63:01:0629006:308 | 63:01:0629006:2051, 63:01:0629006:239 | снос |
| 2. Многоквартирные дома, соответствующие критериям, установленным постановлением Правительства Самарской области от 14.07.2021 № 482 | | | | | |
| 1. | ул. Артемовская, д. 8 | год постройки – 1957 год, возведенный по типовым проектам | 63:01:0629006:647 | 63:01:0629006:2053, 63:01:0629006:240 | снос |
| 3. Прочие объекты капитального строительства на территории | | | | | |
| № п/п | Наименование объекта/адрес | Сведения о сносе, реконструкции, сохранении, перенос при необходимости ОКС | Кадастровый номер объекта | Кадастровый номер земельного участка | Вид права на ОКС/земельный участок при отсутствиии данных на ОКС |
| 1 | 2 | 3 | 4 | 5 | 6 |
| 1. | Нежилое здание/ул. Революционная, д. 111 | снос | 63:01:0629006:1362 | 63:01:0629006:1810 | Частная собственность |
| 2. | Нежилое здание/ул. Революционная, д. 111 | снос | 63:01:0629006:1363 | 63:01:0629006:1810 | Частная собственность |
| 3. | Здание нежилое/ ГСК-607, ул. Революционная, д. 113[1] | снос | 63:01:0629006:321 | 63:01:0629006:1327 | Частная собственность |
| 4. | Здание нежилое/ ГСК-607, ул. Революционная, д. 113[1] | снос | 63:01:0629006:335 | 63:01:0629006:232 | Частная собственность |
| 5. | Блок гаражей/ ул. Революционная, д. 113»А», ГСК-607[1] | снос | 63:01:0629006:327 | 63:01:0629006:1327, 63:01:0629006:1349, 63:01:0629006:300 | Частная собственность |
| 6. | ГСК-607/ ГСК-607, II очередь, ул. Революционная, д. 113а | снос | 63:01:0624002:742 | 63:01:0629006:1342, 63:01:0629006:304 | Частная собственность |
| 7. | Склад УМС железный/ проезд имени Георгия Митирева, д. 14, строение № 1[1] | снос | 63:01:0629006:1372 | 63:01:0629006:1309 | Частная собственность |
| 8. | Механическая мастерская/проезд имени Георгия Митирева, д. 14, строение № 2[1] | снос | 63:01:0629006:1371 | 63:01:0629006:1309 | Частная собственность |
| 9. | Производственное/ ул. Артемовская, д. 6[1] | снос | 63:01:0629006:574 | Данные отсутствуют | Данные отсутствуют |
| 10. | Нежилое здание (гараж)/ ул. Артемовская, 6[1] | снос | 63:01:0629006:312 | 63:01:0629006:1304 | Частная собственность |
| 11. | Нежилое здание (гаражи на 9 машин)/ ул. Артемовская, 6[1] | снос | 63:01:0629006:318 | 63:01:0629006:1304 | Частная собственность |
| 12. | Нежилое здание (гараж с пристроем)/ ул. Артемовская, 6[1] | снос | 63:01:0629006:319 | 63:01:0629006:1304 | Частная собственность |
| 13. | Индивидуальный гараж/ ул. Революционная, участок 113, гараж 6[1] | снос | 63:01:0629006:348 | 63:01:0629006:100 | Частная собственность |
| 14. | Индивидуальный гараж/ ул. Революционная, 113, ГСК-607, гараж 27[1] | снос | 63:01:0629006:350 | 63:01:0629006:202 | Частная собственность |
| 15. | Гараж/ул. Революционная, д. 113, ГСК-607, гараж 12[1] | снос | 63:01:0629006:1355 | 63:01:0629006:215 | Частная собственность |
| 16. | Гараж/ ул. Революционная, 113, ГСК 607, гараж № 5[1] | снос | 63:01:0629006:1376 | 63:01:0629006:216 | Частная собственность |
| 17. | Гараж/улица Революционная, д. 113»А», ГСК-607[1] | снос | 63:01:0629006:328 | 63:01:0629006:297, 63:01:0629006:303, 63:01:0629006:305 | Частная собственность |
| 18. | ГСК-607/ ул. Революционная, д.113а, ГСК-607, III очередь[1] | снос | 63:01:0629006:310 | 63:01:0629006:290 | Частная собственность |
| 19. | II очередь индивидуальных гаражей и помещений охраны/ул. Революционная, д. 113а[1] | снос | 63:01:0629006:332 | 63:01:0629006:306 | Частная собственность |
| 20. | Гараж/ ул. Революционная, д. 95[1] | снос | 63:01:0620002:507 | 63:01:0629006:18 | Частная собственность |
| 21. | Гараж, год постройки 1974/ул. Революционная, Третий проезд, гараж № 74[1] | снос | 63:01:0629001:512 | 63:01:0629006:21 | Частная собственность |
| 22. | Гараж/ ул. Революционная/ Третий проезд, гараж № 69г[1] | снос | 63:01:0629001:516 | 63:01:0629006:64 | Частная собственность |
| 23. | Склад ЛВЖ/ул. Революционная, д. 72[1] | снос | 63:01:0620004:252 | 63:01:0629006:44 | Частная собственность |
| 24. | ГСК-624/проезд Георгия Митирева, д. 12, ГСК-624[1] | снос | 63:01:0629006:325 | 63:01:0629006:1338, 63:01:0000000:9449 | Частная собственность |
| 25. | Здание нежилое/ ГСК - 624, проезд Георгия Митирева, д. 12[1] | снос | 63:01:0629006:316 | 63:01:0629006:241 | Частная собственность |
| 26. | Гараж № 5/ ул. Г. Митерева, 12 квар. 406-408, гараж № 5 в ГСК-624[1] | снос | 63:01:0629006:1369 | 63:01:0629006:296 | Частная собственность |
| 27. | Индивидуальный гараж/ ул. Георгия Митирева, д. 12, кв. 17[1] | снос | 63:01:0629006:349 | 63:01:0629006:282 | Частная собственность |
| Территория № 2: Перечень объектов капитального строительства, расположенных в границах проезда Георгия Митерева, вдоль границ земельных участков 63:01:0619002:8, 63:01:0619002:14, 63:01:0618002:17, 63:01:0619002:13, 63:01:0000000:9349 в Октябрьском внутригородском районе городского округа Самара | | | | | |
| 1. Прочие объекты капитального строительства на территории | | | | | |
| 1. | Гараж/проезд Георгия Митирева, около дома, гараж 3 | снос | 63:01:0619002:744 | 63:01:0000000:10304 | Частная собственность |
| 2. | Здание нежилое/проезд Георгия Митирева д. 7, во дворе[1] | снос | 63:01:0619002:247 | 63:01:0619002:505 | Частная собственность |
| 3. | Гараж/ул. Митерева, д. 7, гараж 2 | снос | 63:01:0619002:746 | 63:01:0619002:209 | Частная собственность |
| 4. | Гараж/проезд Георгия Митирева, во дворе дома № 7, гараж № 5[1] | снос | 63:01:0619002:737 | 63:01:0000000:10305 | Частная собственность |

[1] Объекты капитального строительства, которые не указаны в приложении № 1, поскольку границы объектов капитального строительства и земельные участки не установлены в соответствии с требованиями земельного законодательства.

[2] При нахождении в границах двух несмежных территорий комплексного развития объектов капитального строительства, отсутствующих в настоящем приложении (за исключением многоквартирных домов), такие объекты признаются включенными в две несмежные территории комплексного развития, и решение об их сносе/реконструкции/сохранении/ переносе принимается инвестором самостоятельно в соответствии с действующим законодательством Российской Федерации, после заключения договора о комплексном развитии двух немежных территорий. Для определения отнесения объекта капитального строительства (за исключением многоквартирных домов) к числу объектов, подпадающих в две несмежные территории комплексного развития, приоритетное значение имеет его фактическое нахождение в границах двух несмежных территорий комплексного развития, которые определены путем описания границ и указания их координат.

**Руководитель Департамента градостроительства**
**городского округа Самара В.Ю. Чернов**

ПРИЛОЖЕНИЕ № 3
к постановлению Администрации
городского округа Самара
от 20.11.2023 №1254

Предельные параметры разрешенного строительства, реконструкции объектов капитального строительства и основные виды разрешенного использования земельных участков и объектов капитального строительства

| Предельные параметры разрешенного строительства, реконструкции | |
|---|---|
| Наименование параметра | Значение параметра |
| 1. Минимальные отступы от границ земельных участков, образуемых и (или) изменяемых в соответствии с документацией по планировке территории, утвержденной в рамках реализации решения о комплексном развитии территории жилой застройки, принимаемого Правительством Самарской области либо главой местной администрации муниципального образования Самарской области (далее — решение о комплексном развитии территории жилой застройки), в целях определения мест допустимого размещения зданий, строений, сооружений, за пределами которых запрещено строительство (реконструкция) зданий, строений, сооружений. | 0,00 м |
| 2. Предельное количество этажей или предельная высота зданий, строений, сооружений. | 97,50 м |
| 3. Максимальный процент застройки в границах земельного участка, определяемый как отношение суммарной площади земельного участка, которая может быть застроена, ко всей площади земельного участка, образуемого и (или) изменяемого в соответствии с документацией по планировке территории, утвержденной в целях реализации решения о комплексном развитии территории жилой застройки. | 99,00 % |
| 4. Минимальный уровень обеспеченности парковочными местами (машино-местами). | на 110,00 кв.м. площади жилых помещений – 1 машино-место |
| 5. Максимальный коэффициент плотности застройки, рассчитываемый как отношение площади всех этажей зданий и сооружений к площади земельного участка (квартала). | 3,2 |
| Основные виды разрешенного использования земельных участков и объектов капитального строительства | |

# Официальное опубликование

| Наименование ВРИ | Описание ВРИ | Код ВРИ |
|---|---|---|
| Малоэтажная многоквартирная жилая застройка | Размещение малоэтажных многоквартирных домов (многоквартирные дома высотой до четырех этажей, включая мансардный); обустройство спортивных и детских площадок, площадок для отдыха; размещение объектов обслуживания жилой застройки во встроенных, пристроенных и встроенно-пристроенных помещениях малоэтажного многоквартирного дома, если общая площадь таких помещений в малоэтажном многоквартирном доме не составляет более 15 % общей площади помещений дома | 2.1.1 |
| Блокированная жилая застройка | Размещение жилого дома, блокированного с другим жилым домом (другими жилыми домами) в одном ряду общей боковой стеной (общими боковыми стенами) без проемов и имеющего отдельный выход на земельный участок; разведение декоративных и плодовых деревьев, овощных и ягодных культур; размещение гаражей для собственных нужд и иных вспомогательных сооружений; обустройство спортивных и детских площадок, площадок для отдыха | 2.3 |
| Среднеэтажная жилая застройка | Размещение многоквартирных домов этажностью не выше восьми этажей; благоустройство и озеленение; размещение подземных гаражей и автостоянок; обустройство спортивных и детских площадок, площадок для отдыха; размещение объектов обслуживания жилой застройки во встроенных, пристроенных и встроенно-пристроенных помещениях многоквартирного дома, если общая площадь таких помещений в многоквартирном доме не составляет более 20 % общей площади помещений дома | 2.5 |
| Многоэтажная жилая застройка (высотная застройка) | Размещение многоквартирных домов этажностью девять этажей и выше; благоустройство и озеленение придомовых территорий; обустройство спортивных и детских площадок, хозяйственных площадок и площадок для отдыха; размещение подземных гаражей и автостоянок, размещение объектов обслуживания жилой застройки во встроенных, пристроенных и встроенно-пристроенных помещениях многоквартирного дома в отдельных помещениях дома, если площадь таких помещений в многоквартирном доме не составляет более 15 % от общей площади дома | 2.6 |
| Хранение автотранспорта | Размещение отдельно стоящих и пристроенных гаражей, в том числе подземных, предназначенных для хранения автотранспорта, в том числе с разделением на машино-места, за исключением гаражей, размещение которых предусмотрено содержанием вида разрешенного использования с кодом 4.9 | 2.7.1 |
| Предоставление коммунальных услуг | Размещение зданий и сооружений, обеспечивающих поставку воды, тепла, электричества, газа, отвод канализационных стоков, очистку и уборку объектов недвижимости (котельных, водозаборов, очистных сооружений, насосных станций, водопроводов, линий электропередач, трансформаторных подстанций, газопроводов, линий связи, телефонных станций, канализаций, стоянок, гаражей и мастерских для обслуживания уборочной и аварийной техники, сооружений, необходимых для сбора и плавки снега) | 3.1.1 |
| Административные здания организаций, обеспечивающих предоставление коммунальных услуг | Размещение зданий, предназначенных для приема физических и юридических лиц в связи с предоставлением им коммунальных услуг | 3.1.2 |
| Дома социального обслуживания | Размещение зданий, предназначенных для размещения домов престарелых, домов ребенка, детских домов, пунктов ночлега для бездомных граждан; размещение объектов капитального строительства для временного размещения вынужденных переселенцев, лиц, признанных беженцами | 3.2.1 |
| Оказание социальной помощи населению | Размещение зданий, предназначенных для служб психологической и бесплатной юридической помощи, социальных, пенсионных и иных служб (службы занятости населения, пункты питания малоимущих граждан), в которых осуществляется прием граждан по вопросам оказания социальной помощи и назначения социальных или пенсионных выплат, а также для размещения общественных некоммерческих организаций: некоммерческих фондов, благотворительных организаций, клубов по интересам | 3.2.2 |
| Оказание услуг связи | Размещение зданий, предназначенных для размещения пунктов оказания услуг почтовой, телеграфной, междугородней и международной телефонной связи | 3.2.3 |
| Общежития | Размещение зданий, предназначенных для размещения общежитий, предназначенных для проживания граждан на время их работы, службы или обучения, за исключением зданий, размещение которых предусмотрено содержанием вида разрешенного использования с кодом 4.7 | 3.2.4 |
| Бытовое обслуживание | Размещение объектов капитального строительства, предназначенных для оказания населению или организациям бытовых услуг (мастерские мелкого ремонта, ателье, бани, парикмахерские, прачечные, химчистки, похоронные бюро) | 3.3 |
| Амбулаторно-поликлиническое обслуживание | Размещение объектов капитального строительства, предназначенных для оказания гражданам амбулаторно-поликлинической медицинской помощи (поликлиники, фельдшерские пункты, пункты здравоохранения, центры матери и ребенка, диагностические центры, молочные кухни, станции донорства крови, клинические лаборатории) | 3.4.1 |
| Стационарное медицинское обслуживание | Размещение объектов капитального строительства, предназначенных для оказания гражданам медицинской помощи в стационарах (больницы, родильные дома, диспансеры, научно-медицинские учреждения и прочие объекты, обеспечивающие оказание услуги по лечению в стационаре); размещение станций скорой помощи; размещение площадок санитарной авиации | 3.4.2 |
| Дошкольное, начальное и среднее общее образование | Размещение объектов капитального строительства, предназначенных для просвещения, дошкольного, начального и среднего общего образования (детские ясли, детские сады, школы, лицеи, гимназии, художественные, музыкальные школы, образовательные кружки и иные организации, осуществляющие деятельность по воспитанию, образованию и просвещению), в том числе зданий, спортивных сооружений, предназначенных для занятия обучающихся физической культурой и спортом | 3.5.1 |
| Объекты культурно-досуговой деятельности | Размещение зданий, предназначенных для размещения музеев, выставочных залов, художественных галерей, домов культуры, библиотек, кинотеатров и кинозалов, театров, филармоний, концертных залов, планетариев | 3.6.1 |
| Религиозное использование | Размещение зданий и сооружений религиозного использования. Содержание данного вида разрешенного использования включает в себя содержание видов разрешенного использования с кодами 3.7.1, 3.7.2 | 3.7 |
| Осуществление религиозных обрядов | Размещение зданий и сооружений, предназначенных для совершения религиозных обрядов и церемоний (в том числе церкви, соборы, храмы, часовни, мечети, молельные дома, синагоги) | 3.7.1 |
| Религиозное управление и образование | Размещение зданий, предназначенных для постоянного местонахождения духовных лиц, паломников и послушников в связи с осуществлением ими религиозной службы, а также для осуществления благотворительной и религиозной образовательной деятельности (монастыри, скиты, дома священнослужителей, воскресные и религиозные школы, семинарии, духовные училища) | 3.7.2 |
| Общественное управление | Размещение зданий, предназначенных для размещения органов и организаций общественного управления. Содержание данного вида разрешенного использования включает в себя содержание видов разрешенного использования с кодами 3.8.1, 3.8.2 | 3.8 |
| Государственное управление | Размещение зданий, предназначенных для размещения государственных органов, государственного пенсионного фонда, органов местного самоуправления, судов, а также организаций, непосредственно обеспечивающих их деятельность или оказывающих государственные и (или) муниципальные услуги | 3.8.1 |
| Представительская деятельность | Размещение зданий, предназначенных для дипломатических представительств иностранных государств и субъектов Российской Федерации, консульских учреждений в Российской Федерации | 3.8.2 |
| Амбулаторное ветеринарное обслуживание | Размещение объектов капитального строительства, предназначенных для оказания ветеринарных услуг без содержания животных | 3.10.1 |
| Деловое управление | Размещение объектов капитального строительства с целью: размещения объектов управленческой деятельности, не связанной с государственным или муниципальным управлением и оказанием услуг, а также с целью обеспечения совершения сделок, не требующих передачи товара в момент их совершения между организациями, в том числе биржевая деятельность (за исключением банковской и страховой деятельности) | 4.1 |
| Рынки | Размещение объектов капитального строительства, сооружений, предназначенных для организации постоянной или временной торговли (ярмарка, рынок, базар), с учетом того, что каждое из торговых мест не располагает торговой площадью более 200 кв. м; размещение гаражей и (или) стоянок для автомобилей сотрудников и посетителей рынка | 4.3 |
| Магазины | Размещение объектов капитального строительства, предназначенных для продажи товаров, торговая площадь которых составляет до 5000 кв.м | 4.4 |
| Банковская и страховая деятельность | Размещение объектов капитального строительства, предназначенных для размещения организаций, оказывающих банковские и страховые услуги | 4.5 |
| Общественное питание | Размещение объектов капитального строительства в целях устройства мест общественного питания (рестораны, кафе, столовые, закусочные, бары) | 4.6 |
| Гостиничное обслуживание | Размещение гостиниц | 4.7 |
| Служебные гаражи | Размещение постоянных или временных гаражей, стоянок для хранения служебного автотранспорта, используемого в целях осуществления видов деятельности, предусмотренных видами разрешенного использования с кодами 3.0, 4.0, а также для стоянки и хранения транспортных средств общего пользования, в том числе в депо* | 4.9 |
| Объекты дорожного сервиса | Размещение зданий и сооружений дорожного сервиса. Содержание данного вида разрешенного использования включает в себя содержание видов разрешенного использования с кодами 4.9.1.1 - 4.9.1.4 | 4.9.1 |
| Заправка транспортных средств | Размещение автозаправочных станций; размещение магазинов сопутствующей торговли, зданий для организации общественного питания в качестве объектов дорожного сервиса | 4.9.1.1 |
| Обеспечение дорожного отдыха | Размещение зданий для предоставления гостиничных услуг в качестве дорожного сервиса (мотелей), а также размещение магазинов сопутствующей торговли, зданий для организации общественного питания в качестве объектов дорожного сервиса | 4.9.1.2 |
| Автомобильные мойки | Размещение автомобильных моек, а также размещение магазинов сопутствующей торговли | 4.9.1.3 |
| Ремонт автомобилей | Размещение мастерских, предназначенных для ремонта и обслуживания автомобилей, и прочих объектов дорожного сервиса, а также размещение магазинов сопутствующей торговли | 4.9.1.4 |
| Обеспечение занятий спортом в помещениях | Размещение спортивных клубов, спортивных залов, бассейнов, физкультурно-оздоровительных комплексов в зданиях и сооружениях | 5.1.2 |
| Площадки для занятий спортом | Размещение площадок для занятия спортом и физкультурой на открытом воздухе (физкультурные площадки, беговые дорожки, поля для спортивной игры) | 5.1.3 |
| Оборудованные площадки для занятий спортом | Размещение сооружений для занятия спортом и физкультурой на открытом воздухе (теннисные корты, автодромы, мотодромы, трамплины, спортивные стрельбища) | 5.1.4 |
| Внеуличный транспорт | Размещение сооружений, необходимых для эксплуатации метрополитена, в том числе наземных путей метрополитена, посадочных станций, межстанционных переходов для пассажиров, электродепо, вентиляционных шахт; размещение наземных сооружений иных видов внеуличного транспорта (монорельсового транспорта, подвесных канатных дорог, фуникулеров) | 7.6 |
| Обеспечение обороны и безопасности | Размещение объектов капитального строительства, необходимых для подготовки и поддержания в боевой готовности Вооруженных сил Российской Федерации, других войск, воинских формирований и органов управлений ими (размещение военных организаций, внутренних войск, учреждений и других объектов, дислокация войск и сил флота), проведение воинских учений и других мероприятий, направленных на обеспечение боевой готовности воинских частей; размещение зданий военных училищ, военных институтов, военных университетов, военных академий; размещение объектов, обеспечивающих осуществление таможенной деятельности | 8.0 |
| Обеспечение внутреннего правопорядка | Размещение объектов капитального строительства, необходимых для подготовки и поддержания в готовности органов внутренних дел, Росгвардии и спасательных служб, в которых существует военизированная служба; размещение объектов гражданской обороны, за исключением объектов гражданской обороны, являющихся частями производственных зданий | 8.3 |

# Официальное опубликование

| | | |
|---|---|---|
| Историко-культурная деятельность | Сохранение и изучение объектов культурного наследия народов Российской Федерации (памятников истории и культуры), в том числе объектов археологического наследия, достопримечательных мест, мест бытования исторических промыслов, производств и ремесел, исторических поселений, недействующих военных и гражданских захоронений, объектов культурного наследия, хозяйственная деятельность, являющаяся историческим промыслом или ремеслом, а также хозяйственная деятельность, обеспечивающая познавательный туризм | 9.3 |
| Улично-дорожная сеть | Размещение объектов улично-дорожной сети: автомобильных дорог, трамвайных путей и пешеходных тротуаров в границах населенных пунктов, пешеходных переходов, бульваров, площадей, проездов, велодорожек и объектов велотранспортной и инженерной инфраструктуры; размещение придорожных стоянок (парковок) транспортных средств в границах городских улиц и дорог, за исключением предусмотренных видами разрешенного использования с кодами 2.7.1, 4.9, 7.2.3, а также некапитальных сооружений, предназначенных для охраны транспортных средств | 12.0.1 |

**Руководитель Департамента градостроительства**
**городского округа Самара**
**В.Ю.Чернов**

**АДМИНИСТРАЦИЯ**
**ГОРОДСКОГО ОКРУГА САМАРА**

**ПОСТАНОВЛЕНИЕ**

21.11.2023 № 1259

**О проведении в городском округе Самара общественных обсуждений по проектам схем расположения земельных участков, на которых расположены многоквартирные дома и иные входящие в состав таких домов объекты недвижимого имущества**

В целях соблюдения права человека на благоприятные условия жизнедеятельности, прав и законных интересов правообладателей земельных участков в соответствии со статьей 11.10 Земельного кодекса Российской Федерации, Градостроительным кодексом Российской Федерации, Положением о порядке организации и проведения общественных обсуждений, публичных слушаний по вопросам градостроительной деятельности в городском округе Самара, утвержденным решением Думы городского округа Самара от 31.05.2018 № 316, постановляю:

1. Провести общественные обсуждения по проектам схем расположения земельных участков, на которых расположены многоквартирные дома и иные входящие в состав таких домов объекты недвижимого имущества (далее – Проекты схем), в срок с 23.11.2023 г. по 14.12.2023 г.

2. Руководителю Департамента градостроительства городского округа Самара обеспечить:

2.1. Организацию общественных обсуждений в городском округе Самара по Проектам схем.

2.2. Размещение оповещения жителей городского округа Самара о начале проведения общественных обсуждений по Проектам схем на информационном стенде, расположенном в здании Департамента градостроительства городского округа Самара по адресу: г. Самара, ул. Галактионовская, д. 132, в холле 1-го этажа, в местах массового скопления граждан и в иных местах, расположенных на территориях, в отношении которых подготовлены соответствующие Проекты схем, иными способами, обеспечивающими доступ участников общественных обсуждений к указанной информации, согласно приложению к настоящему постановлению.

2.3. Размещение Проектов схем, подлежащих рассмотрению на общественных обсуждениях на официальном сайте Администрации городского округа Самара в сети Интернет и в газете «Самарская Газета» не ранее 7 (семи) дней со дня опубликования оповещения, а также открытие экспозиции по Проектам схем.

2.4. Проведение экспозиции Проектов схем с 30.11.2023 г. по 07.12.2023 г. в здании Департамента градостроительства городского округа Самара по адресу: г. Самара, ул. Галактионовская, д. 132, холл 1-го этажа.

График работы экспозиции: понедельник - четверг с 9.00 до 17.00, пятница с 9.00 до 16.00 (обед с 12:30 до 13:18), суббота, воскресенье – выходные дни.

2.5. Подготовку и оформление протокола общественных обсуждений не позднее, чем за 3 (три) дня до окончания срока общественных обсуждений.

2.6. Подготовку заключения о результатах общественных обсуждений не позднее, чем за 1 (один) день до окончания срока общественных обсуждений на основании протокола общественных обсуждений.

2.7. Представление в течение 10 (десяти) дней со дня окончания срока проведения общественных обсуждений протокола общественных обсуждений, заключения о результатах общественных обсуждений Главе для принятия решения об утверждении или об отказе в утверждении представленных схем расположения земельных участков на кадастровых планах территорий, на которых расположены многоквартирные дома и иные входящие в состав таких домов объекты недвижимого имущества.

2.8. Направление в Управление информации и аналитики Аппарата Администрации городского округа Самара заключения о результатах общественных обсуждений по Проектам схем в течение 3 (трех) дней со дня его принятия для опубликования в газете «Самарская Газета» и размещения на сайте Администрации городского округа Самара в сети Интернет.

3. Рекомендовать Главам Кировского, Куйбышевского внутригородских районов городского округа Самара организовать оповещение жителей городского округа Самара о начале проведения общественных обсуждений по Проектам схем на информационных стендах, расположенных в зданиях администраций внутригородских районов городского округа Самара, в местах массового скопления граждан и в иных местах, расположенных на территориях, в отношении которых подготовлены соответствующие Проекты схем, иными способами, обеспечивающими доступ участников общественных обсуждений к указанной информации, согласно приложению к настоящему постановлению.

4. Управлению информации и аналитики Аппарата Администрации городского округа Самара обеспечить:

а) размещение настоящего постановления в сети Интернет на сайте Администрации городского округа Самара 23.11.2023 г.;

б) опубликование настоящего постановления в газете «Самарская Газета» 23.11.2023 г.;

в) опубликование заключения о результатах общественных обсуждений в газете «Самарская Газета» 14.12.2023 г.;

г) размещение заключения о результатах общественных обсуждений в сети Интернет на официальном сайте Администрации городского округа Самара 14.12.2023 г.

5. Настоящее постановление вступает в силу со дня его принятия.

Контроль за выполнением настоящего постановления оставляю за собой.

**Главы городского округа**
**Е.В.Лапушкина**

ПРИЛОЖЕНИЕ
к постановлению Администрации
городского округа Самара
от 21.11.2023 № 1259

Оповещение о начале общественных обсуждений

Наименование проекта:

Утверждение схем расположения земельных участков, на которых расположены многоквартирные дома и иные входящие в состав таких домов объекты недвижимого имущества (далее – Проекты схем):

земельного участка площадью 5038,80 кв.м, расположенного по адресу: Российская Федерация, Самарская область, город Самара, Кировский внутригородской район, Зубчаниновское шоссе, дом № 124А, кадастровый квартал 63:01:0250001 с видом разрешенного использования 2.5 (ОВ) «среднеэтажная жилая застройка» (фактически занимаемый многоквартирным жилым домом), в координатах:

| Обозначение характерных точек границ | Координаты, м | |
|---|---|---|
| | X | Y |
| 1 | 1384235,36 | 391577,41 |
| 2 | 1384284,13 | 391597,46 |
| 3 | 1384289,18 | 391585,17 |
| 4 | 1384317,41 | 391513,38 |
| 5 | 1384262,56 | 391491,67 |
| 6 | 1384262,04 | 391493,28 |
| 1 | 1384235,36 | 391577,41 |

земельного участка площадью 1789,76 кв.м, расположенного по адресу: Российская Федерация, Самарская область, город Самара, Куйбышевский внутригородской район, улица Охтинская, дом № 31, кадастровый квартал 63:17:0702002 с видом разрешенного использования 2.1.1 (ОВ) «малоэтажная многоквартирная жилая застройка» (фактически занимаемый многоквартирным жилым домом), в координатах:

| Обозначение характерных точек границ | Координаты, м | |
|---|---|---|
| | X | Y |
| 1 | 1380467,34 | 381286,17 |
| 2 | 1380480,28 | 381269,50 |
| 3 | 1380420,26 | 381212,13 |
| 4 | 1380405,14 | 381227,35 |
| 1 | 1380467,34 | 381286,17 |

земельного участка площадью 1365,00 кв.м, расположенного по адресу: Российская Федерация, Самарская область, город Самара, Куйбышевский внутригородской район, улица Охтинская, дом № 33, кадастровый квартал 63:17:0702002 с видом разрешенного использования 2.1.1 (ОВ) «малоэтажная многоквартирная жилая застройка» (фактически занимаемый многоквартирным жилым домом), в координатах:

| Обозначение характерных точек границ | Координаты, м | |
|---|---|---|
| | X | Y |
| 1 | 1380405,14 | 381227,35 |
| 2 | 1380420,26 | 381212,13 |
| 3 | 1380373,57 | 381167,72 |
| 4 | 1380358,96 | 381182,80 |
| 1 | 1380405,14 | 381227,35 |

земельного участка площадью 1189,75 кв.м, расположенного по адресу: Российская Федерация, Самарская область, город Самара, Куйбышевский внутригородской район, улица Охтинская, дом № 35, кадастровый квартал 63:17:0702002 с видом разрешенного использования 2.1.1 (ОВ) «малоэтажная многоквартирная жилая застройка» (фактически занимаемый многоквартирным жилым домом), в координатах:

| Обозначение характерных точек границ | Координаты, м | |
|---|---|---|
| | X | Y |
| 1 | 1380358,96 | 381182,80 |
| 2 | 1380373,57 | 381167,72 |
| 3 | 1380332,03 | 381128,22 |
| 4 | 1380317,56 | 381142,56 |
| 1 | 1380358,96 | 381182,80 |

Перечень информационных материалов к Проекту схем будет представлен на экспозиции по адресу: город Самара, улица Галактионовская, дом 132, холл 1-го этажа Департамента градостроительства городского округа Самара.

Срок проведения общественных обсуждений с 23.11.2023 г. по 14.12.2023 г.

Экспозиция Проектов схем будет открыта с 30.11.2023 г. по 07.12.2023 г. включительно.

График работы экспозиции: понедельник - четверг с 9.00 до 17.00, пятница с 9.00 до 16.00 (обед с 12:30 до 13:18), суббота, воскресенье – выходные дни.

Во время работы экспозиции организуются консультирование посетителей по теме общественных обсуждений, распространение информационных материалов о Проектах схем, подлежащих рассмотрению на общественных обсуждениях.

Консультирование посетителей экспозиции осуществляется представителями Департамента градостроительства городского округа Самара в установленные в оповещении о начале общественных обсуждений часы посещения экспозиции (по адресу: улица Галактионовская, дом № 132, кабинет 417).

Представителями Департамента градостроительства городского округа Самара обеспечиваются записи в книге (журнале) о лицах, посетивших экспозицию или экспозиции Проектов схем, подлежащих рассмотрению на общественных обсуждениях.

Участники общественных обсуждений в целях идентификации представляют организатору общественных обсуждений сведения о себе (фамилию, имя, отчество (при наличии), дату рождения, адрес места жительства (регистрации) – для физических лиц; наименование, основной государственный регистрационный номер, место нахождения и адрес – для юридических лиц) с приложением документов, подтверждающих такие сведения. Участники общественных обсуждений, являющиеся правообладателями соответствующих земельных участков и (или) расположенных на них объектов капитального строительства и (или) помещений, являющихся частью указанных объектов капитального строительства, также представляют сведения соответственно о таких земельных участках, объектах капитального строительства, помещениях, являющихся частью указанных объектов капитального строительства, из Единого государственного реестра недвижимости и иные документы, устанавливающие или удостоверяющие их права на такие земельные участки, объекты капитального строительства, помещения, являющиеся частью указанных объектов капитального строительства.

Не требуется представление указанных в вышеобозначенном абзаце документов, подтверждающих сведения об участниках общественных обсуждений (фамилию, имя, отчество (при наличии), дату рождения, адрес места жительства (регистрации) – для физических лиц; наименование, основной государственный регистрационный номер, место нахождения и адрес – для юридических лиц), если данными лицами вносятся предложения и замечания, касающиеся проекта, подлежащего рассмотрению на общественных обсуждениях, посредством официального сайта (при условии, что эти сведения содержатся на официальном сайте). При этом для подтверждения сведений, указанных в вышеобозначенном абзаце, может использоваться единая система идентификации и аутентификации.

Форма и порядок внесения участниками общественных обсуждений предложений и замечаний, касающихся Проектов схем:

в письменной форме посредством официального сайта: https:// www.samadm.ru/ Деятельность/ Градостроительство/ Правила застройки и землепользования/ Общественные обсуждения;

в письменной форме или в форме электронного документа в адрес Департамента градостроительства городского округа Самара;

посредством записи в книге (журнале) посетителей экспозиции Проектов схем, подлежащих рассмотрению на общественных обсуждениях.

Срок внесения участниками общественных обсуждений предложений и замечаний, касающихся Проектов схем, с 28.11.2023 г. по 05.12.2023 г.

Проекты схем, подлежащие рассмотрению на общественных обсуждениях,

будут размещены в газете «Самарская Газета» и на официальном сайте Администрации городского округа Самара в сети Интернет.

Официальный сайт, на котором будут размещены Проекты схем, подлежащие рассмотрению на общественных обсуждениях, и информационные материалы к нему – https://www.samadm.ru/docs/official- publication/.

Муниципальная информационная система, в которой будут размещены Проекты схем, подлежащие рассмотрению на общественных обсуждениях, и информационные материалы к ним, с использованием которой будут проводиться общественные обсуждения: муниципальная информационная система проведения общественных обсуждений на официальном сайте «Автоматизированная информационная система. Общественные обсуждения» – https://www.samadm.ru/ Документы/ Документы по градостроительству/ Общественные обсуждения.

Номер контактного справочного телефона сектора подготовки документации по планировке территории Управления развития территорий Департамента градостроительства городского округа Самара: 8 (846) 242 44 60.

Почтовый адрес Департамента градостроительства городского округа Самара: 443100, город Самара, улица Галактионовская, дом № 132.

Электронный адрес: dgs@samadm.ru

**Руководитель Департамента градостроительства**
**городского округа Самара В.Ю.Чернов**

# Официальное опубликование

**ДУМА ГОРОДСКОГО ОКРУГА САМАРА**

**СОВЕТ ДУМЫ**

**РЕШЕНИЕ**

от «16» ноября 2023 г. №116

**О Знаке «За содействие специальной военной операции»**

Рассмотрев вопрос о Знаке «За содействие специальной военной операции», Совет Думы городского округа Самара

**РЕШИЛ:**

1. Учредить Знак «За содействие специальной военной операции».
2. Утвердить Положение «О Знаке «За содействие специальной военной операции» (прилагается).
3. Официально опубликовать настоящее Решение.
4. Настоящее Решение вступает в силу со дня его принятия.

**Председатель Думы А.П. Дегтев**

Приложение
к Решению Совета Думы
городского округа Самара
от 16 ноября 2023 г. № 116

Положение
О Знаке «За содействие специальной военной операции»

1. Знак «За содействие специальной военной операции» (далее – Знак) является формой поощрения физических и юридических лиц, лиц, являющихся индивидуальными предпринимателями, принявших участие в организации обеспечения потребностей, возникающих в ходе проведения специальной военной операции на территориях Украины, Донецкой Народной Республики и Луганской Народной Республики, а также на территориях Запорожской области и Херсонской области.

2. Основаниями для награждения Знаком является значительный вклад в обеспечение потребностей, возникающих в ходе проведения специальной военной операции, в том числе оказание всесторонней поддержки в организации отправки и доставки гуманитарной помощи участникам специальной военной операции, оказание волонтерской помощи, организация сбора финансовых пожертвований для обеспечения потребностей, возникающих в ходе проведения специальной военной операции, оказание методического, информационного, организационного содействия в целях обеспечения потребностей, возникающих в ходе проведения специальной военной операции.

3. Знак и удостоверение к Знаку изготавливаются в соответствии с описанием согласно Приложениям 1 и 2 к настоящему Положению.

4. Инициаторами представления к награждению Знаком могут быть физические и юридические лица, лица, являющиеся индивидуальными предпринимателями, Глава городского округа Самара, Председатель Думы городского округа Самара, депутаты Думы городского округа Самара.

5. Ходатайство о награждении Знаком, содержащее информацию о заслугах награждаемого и подписанное инициатором представления к награждению, направляется в адрес Председателя Думы городского округа Самара.

К ходатайству прилагается письменное согласие кандидата на обработку его персональных данных, предоставленных им в соответствии с настоящим Положением по форме согласно Приложению 3 к настоящему Положению.

6. Решение о награждении Знаком оформляется распоряжениям Председателя Думы городского округа Самара.

7. Знак и удостоверение к Знаку вручается награжденным в торжественной обстановке.

8. Награждение Знаком не является основанием для предоставления социальных и иных льгот или преимуществ для ее обладателя.

9. Изготовление Знака и удостоверения к Знаку производится за счет сметы Думы городского округа Самара.

10. При достижении цели обработки в соответствии с настоящим Положением, документы, предоставленные инициаторами выдвижения и содержащие персональные данные, подлежат уничтожению в соответствии с действующим законодательством о персональных данных.

Приложение 1
к Положению «О Знаке
«За содействие специальной
военной операции»

Описание Знака
«За содействие специальной военной операции»

Знак «За содействие специальной военной операции» (далее – Знак) представляет собой круг из медно-никелевого сплава (латунь марки Л63) золотого цвета.

На лицевой стороне Знака расположена буква Z.

Сверху и снизу по периметру Знака размещена надпись «ЗА СОДЕЙСТВИЕ СВО», «СВОИХ НЕ БРОСАЕМ».

На оборотной стороне Знака в центре в два уровня расположена Икона Божьей матери в кресте.

По окружности Знака имеется выпуклый бортик. Диаметр круга составляет 32,0 мм, высота с ушком – 37,0 мм, толщина – 3,0 мм.

Все надписи и изображения на Знаке рельефные.

Знак при помощи ушка и кольца соединен с пятиугольной колодкой из медно-никелевого сплава (латунь марки М63), на которую натянута муаровая лента шириной 24,0 мм. Лента представляет собой совмещенную Георгиевскую ленту и Флаг городского округа Самара.

Звено соединительное диаметром 1,5 мм.

Крепление к одежде – ювелирная булавка, диаметр проволоки 0,8 мм.

Технология изготовления – штамповка.

Многоцветный рисунок Знака прилагается.

Приложение 2
к Положению «О Знаке
«За содействие специальной
военной операции»

Описание удостоверения к Знаку
«За содействие специальной военной операции»

1. Удостоверение к Знаку «За содействие специальной военной операции» (далее – удостоверение) представляет собой книжечку с лицевой стороны красного цвета размером (в развернутом виде) 142,0 мм на 100,0 мм.

2. На правой лицевой стороне удостоверения с ориентацией по центру в верхней части расположен Герб городского округа Самара.

Под Гербом городского округа Самара в четыре строки расположены слова: «УДОСТОВЕРЕНИЕ», выполненное шрифтом «Times New Roman» размером 18 пунктов, и «К ЗНАКУ «ЗА СОДЕЙСТВИЕ СПЕЦИАЛЬНОЙ ВОЕННОЙ ОПЕРАЦИИ», выполненные шрифтом «Times New Roman» размером 9 пунктов.

3. На левой внутренней стороне удостоверения с ориентацией по центру в верхней части расположены слова «Своих не бросаем!», выполненные шрифтом «Times New Roman» размером 11 пунктов.

Ниже расположен рисунок Знака «За содействие специальной военной операции».

4. На правой внутренней стороне удостоверения с ориентацией по центру в верхней части расположены три черты.

Ниже с ориентацией по центру расположены слова: «награжден(а)», выполненное шрифтом «Times New Roman» размером 8 пунктов, «ЗНАКОМ «ЗА СОДЕЙСТВИЕ СПЕЦИАЛЬНОЙ ВОЕННОЙ ОПЕРАЦИИ», выполненные шрифтом «Times New Roman» размером 8 пунктов, «Распоряжение Председателя Думы г.о. Самара от «___» _____ 20___ года № ____», выполненные шрифтом «Times New Roman» размером 6 пунктов.

Ниже слева расположены слова «Председатель Думы г.о. Самара» выполненные шрифтом «Times New Roman», размером 9 пунктов.

5. Удостоверение подписывается Председателем Думы городского округа Самара.

Многоцветный рисунок удостоверения прилагается.

Приложение 3
к Положению «О Знаке
«За содействие специальной
военной операции»

Согласие
на обработку персональных данных кандидата на награждение
Знаком «За содействие специальной военной операции»

Я,_____,
(фамилия, имя, отчество лица, дающего согласие
на обработку персональных данных кандидата на награждение
Знаком «За содействие специальной военной операции»)

зарегистрированный(ая) по адресу: _____
_____,
паспорт: серия _____ № _____ выдан _____
_____,
(кем и когда выдан)
действующий на основании <*> _____
_____,
(реквизиты документа, подтверждающего полномочия представителя субъекта персональных данных)

в соответствии со статьей 9 Федерального закона от 27 июля 2006 года № 152-ФЗ «О персональных данных» даю согласие Думе городского округа Самара (адрес: 443010, г. Самара, ул. Куйбышева, 124) на автоматизированную, а также без использования средств автоматизации обработку персональных данных _____
_____,
(фамилия, имя, отчество кандидата на награждение Знаком «За патриотическое воспитание»)

включая сбор, запись, систематизацию, накопление, хранение, уточнение (обновление, изменение), извлечение, использование, передачу (распространение, предоставление, доступ), блокирование, обезличивание, удаление, уничтожение персональных данных.

Персональные данные предоставляются для обработки в целях обеспечения соблюдения законодательства Российской Федерации, реализации Положения «О Знаке «За содействие специальной военной операции».

Настоящее согласие действует до момента достижения цели обработки.

Настоящее согласие может быть отозвано в письменной форме путем направления в Думу городского округа Самара письменного сообщения об указанном отзыве в произвольной форме.

«____» _____ 20____ г. _____/_____/
(подпись) (расшифровка подписи)

---

<*> Заполняется в случае получения согласия на обработку персональных данных кандидата от его представителя.

САМАРСКАЯ ГАЗЕТА
№258 (7569)
**УЧРЕДИТЕЛЬ, ИЗДАТЕЛЬ** - Администрация г.о. Самара.
**АДРЕС УЧРЕДИТЕЛЯ, ИЗДАТЕЛЯ:** 443010, Самарская область, г. Самара, ул. Куйбышева, 137.
Газета зарегистрирована Поволжским региональным управлением регистрации и контроля за соблюдением законодательства РФ о средствах массовой информации Государственного комитета Российской Федерации по печати. Регистрационный номер С 0481 от 7 декабря 1998 г.

**МУНИЦИПАЛЬНОЕ АВТОНОМНОЕ УЧРЕЖДЕНИЕ ГОРОДСКОГО ОКРУГА САМАРА «САМАРСКАЯ ГАЗЕТА»**
**ДИРЕКЦИЯ**
**Руководитель учреждения** - Галлямова Е.Е.
**Заместители руководителя:**
Камнева И.В., Жиляева А.В., Шунцева И.В.
**РЕДАКЦИЯ**
**Главный редактор** - Ваулина Ю.Ю.
**Заместители главного редактора:** Андрианов В.Л., Келасьева С.В., Преснухина Е.В.
**Руководитель службы выпуска** - Калядина О.Е.
**Ответственный секретарь** - Блинков С.А.
**АДРЕС РЕДАКЦИИ** 443020, Самарская область, г. Самара, ул. Галактионовская, 39. E-mail: info@sgpress.ru.
Телефоны: 979-75-80 (приемная); 979-75-82 (отдел рекламы).

**ПОДПИСНЫЕ ИНДЕКСЫ ПА613, ПА535, ПО438, ПИ967, 52403, 52401, 53401.**
**ТИРАЖ 1 048.** В розницу цена свободная. За содержание рекламы несет ответственность рекламодатель. Незаказанные материалы не оплачиваются.
Время подписания в печать: по графику - 19.00, фактическое - 19.00.
Дата выхода в свет 23.11.23 г.
Отпечатано в Самарском филиале ООО «Типография КомПресс-Москва» (443082, Самарская область, г. Самара, улица Клиническая, 257).
Заказ №1995.
**ЭЛЕКТРОННАЯ ВЕРСИЯ ГАЗЕТЫ**
**sgpress.ru**