Город Самара
С 1586 года

самарская Газета

Издается с января 1884 года

Газета городского округа Самара

Вторник, 28 июня 2011 года, № 115 (4634)

Опрос «СГ»

Что может считаться изюминкой Самары, привлекающей туристов?

- ☑ *История космоса*
- ☑ *Архитектура города*
- ☑ *Крупные культурные мероприятия (такие как Грушинский фестиваль, «Рок над Волгой»)*

на сайте ▸ www.sgpress.ru

Промышленность - «Фронту»

Проблемы машиностроения учтут в «Народной программе»

Время и место | стр ▸ 3

СТРОИТЕЛЬСТВО | Обновление набережной ▸ осенью все будет

Слухи слухами, ремонт ремонтом

стр ▸ 10

▸ Журналистам показали, что происходит за забором

Владимир Пермяков

ПРЯМАЯ РЕЧЬ

О МОДЕРНИЗАЦИИ ЗДРАВООХРАНЕНИЯ

-22 млн рублей выделено в этом году на капитальный ремонт зданий поликлиники №13, которая обслуживает свыше 100 тысяч человек.

Кроме того, в рамках программы модернизации в нынешнем году для поликлиники №13 будет приобретен новый современный рентгеновский аппарат.

ВАЛЕРИЙ КИРИЛЛОВ
руководитель городского департамента здравоохранения

Дача с городской пропиской ▸ стр 5

Нас подружил «Артек» ▸ стр 9

Совсем опустили «Крылья» ▸ стр 11

МУЗЫКА | Поляну накроют на лугах ▸ все на Федоровку!

«Груша». Единственная и неповторимая

стр ▸ 6-7

▶ Любимый песенный праздник пройдет в тридцать восьмой раз

▸ курс валют на 28 июня

▸ *доллар* **28,34**

▸ *евро* **40,09**

По курсу Центробанка РФ

ПОГОДА на 29 июня

день +27...+29°
749 мм рт. ст.
дождь, северо-восточный

ночь +17...+19°
749 мм рт. ст.
ясно, северо-восточный

www.gismeteo.ru

АКТУАЛЬНО | Студенты самарского вуза присоединились к международной акции ▸

В своем формате

▸ В столице губернии прошел антинаркотический флеш-моб

Андрей ПАВЛОВ
отдел информации

26 ИЮНЯ в Самаре отметили Международный день борьбы со злоупотреблением наркотическими средствами и их незаконным оборотом.

В воскресенье студенты первого курса факультета социологии Самарского госуниверситета организовали флеш-моб, посвященный здоровому образу жизни. Вечером в Струковском саду собралось около ста человек. Молодые люди прошли к Волге, где отправили в небо воздушные шары и спустили на воду зажженные свечи. Завершила программу пляжная дискотека. Стоит отметить, что антинаркотические акции проходят в Самаре постоянно.

Например сейчас совместно с региональным управлением госнаркоконтроля «Самарская Газета» проводит профилактическую акцию «Сообщи, где торгуют смертью». В ее рамках работает «горячая» телефонная линия. Для того чтобы спасти чью-то жизнь, достаточно позвонить по номеру 335-66-68 и сообщить, где торгуют наркотиками. ◀

Газета городского округа Самара

Издается с января 1884 года

ПОМОЩЬ |

Хочешь трудиться?

▶ Найдем занятие по вкусу

Андрей ИВАНОВ
отдел информации

ВЫПУСКНИКИ вузов и учреждений начального и среднего профессионального образования не должны пополнить ряды безработных. Для решения этой задачи центр занятости населения Самары организует ярмарку вакансий для молодых специалистов. Более 60 организаций готовы предоставить выпускникам около 12 тысяч рабочих мест. Пройдет ярмарка сегодня в ДК имени Литвинова (площадь Кирова) с 11:00 до 13:30.

В соответствии с программой центра занятости «Стажировка выпускников» молодые специалисты могут получить возможность трудоустроиться на крупнейшие предприятия Самары даже без опыта работы.

В рамках ярмарки организуется мастер-класс «Начало профессионального пути», который проведут психологи центра. Желающих начать предпринимательскую деятельность приглашают на мастер-класс Информационно-консалтингового агентства Самарской области. ◀

ДОСУГ | Образ жизни - здоровый и с удочкой ▸

Ах, рыбалка - занятие дивное!

▶ Турнир прошел прекрасно

Андрей ПАВЛОВ
отдел информации

В МИНУВШУЮ субботу на берегу реки Самары в районе Южного моста состоялся рыболовный турнир «Золотой поплавок-2011». Из названия ясно, что снасть использовалась самая демократичная — поплавочная удочка.

Организаторы соревнований — областная федерация спортивного рыболовства, ООО «Волжские коммунальные системы» и администрация Самары. Заявки на участие в турнире подали 78 человек, но в итоге набежало больше трехсот — сказался зрительский интерес к любимому самарцами хобби.

Каждый из зарегистрированных спортсменов получил в распоряжение участок берега, который доставался ему по жребию. По 10 метров на каждого, итого — 780 метров.

Первое место и символический золотой поплавок завоевал с результатом 3,320 кг рыбы участник самарской спортивно-рыболовной команды «Медведь» Александр Павлов. Он же получил специальный приз за первую пойманную рыбу, которая затрепетала на крючке его удочки на третьей(!) секунде после старта турнира. Приз «самый опытный участник» достался Владимиру Баскакову (78 лет), «самый юный рыболов» - Майе Перцевой (10 лет). Елена Арчибасова, у которой из садка ушел весь улов, удовлетворилась призом «за волю к победе».

Поощрительные призы были вручены всем участникам-инвалидам и участницам-женщинам, тем, кто не поймал ничего (таких набралось пять человек), и обладателю несчастливого тринадцатого участка.

Хотя старик Водяной не побаловал рыбаков крупной рыбой — самый большой подлещик потянул на 225 граммов, - участники и зрители остались довольны. ◀

ВАЖНО |

Вылет запрещен

▶ Судебные приставы ищут должников по проданным авиабилетам

Ольга МАТВЕЕВА
отдел информации

САМАРЦЕВ, не расплатившихся по долгам, теперь отлавливают в аэропорту. Причем не важно, летит гражданин за рубеж или в город на территории России. Акция стартовала еще в начале года. В областном управлении Федеральной службы судебных приставов говорят, что пока она носит предупредительный характер.

Как сообщил «СГ» главный специалист - эксперт группы по взаимодействию со СМИ ведомства Игорь Клепиков, информация о предстоящем вылете поступает из транспортной милиции. Приставы выясняют у должника причину, по которой он не погасил долг. Полностью или частично заплатить придется в любом случае, иначе на авиабилет накладывается арест, а должнику вручают постановление об ограничении передвижения. По словам Клепикова, пока никого из должников не лишили права покидать регион. Самарцы предпочитают расплатиться перед отъездом.

А вот, к примеру, в Камчатском крае и Магаданской области дела обстоят гораздо серьезнее. В этих регионах авиабилеты должников просто аннулируются, а деньги за вычетом неустойки поступают в счет уплаты долгов. ◀

ИНТЕРЕСНЫЙ ФАКТ |

27 июня отмечался Всемирный день рыболовства. Разумеется, Самара и рыболовство издревле связаны очень тесно. Характерно, что в разных волжских городах для вяления и сушки предпочитали разные виды рыб, например, в Астрахани — воблу, в Царицыне — сопу (она же синец). А в Самаре традиционно любили чехонь. Настолько любили, что даже посвятили ей праздник. Вот что писала одна из местных газет ровно 100 лет назад: «Оригинальный праздник «проводов чехони» создан самарцами и существует только в Самаре. Празднество бывает через неделю после св. Троицы. К основанию праздника послужило то, что около этого времени чехонь куда-то исчезает. Праздник состоит в том, что самарцы целыми семьями отправляются за Волгу, на окрестные дачи, располагаются на траве с самоварами, закусками, с неизбежной гармоникой и еще более неизбежной водкой».

Подготовил Андрей ИВАНОВ

Петр и Феврония на фоне ладьи

▶ В Самаре откроют скульптуру святых

Андрей ИВАНОВ
отдел информации

8 ИЮЛЯ, в день Петра и Февронии, на площади Славы в Самаре торжественно откроют отлитые в бронзе фигуры православных святых. Скульптурная композиция, на которой изображены супруги на фоне ладьи, будет хорошо видна и с площади, и с Волги. Для освящения памятника доставят землю из Гефсиманского сада и воду священной реки Иордан.

А 5 июля в Самару из Мурома привезут икону святых Петра и Февронии с частицей их мощей. Три дня она будет находиться в круглосуточно открытом храме Смоленской иконы Божьей Матери в здании вокзала, а затем ее перенесут в храм святого Георгия Победоносца.

Установка в различных городах России скульптур православных святых Петра и Февронии проходит в рамках общенациональной программы «В кругу семьи», действующей с 2004 года. Ее цель - укрепление семьи, создание ее положительного образа, воспитание детей в духе любви к родине. Как известно, именно Муромский князь Петр Юрьевич и его жена Феврония, жившие в XIII веке, стали воплощением супружеской верности, любви и семейного счастья.

В настоящее время скульптуры уже установлены в Ярославле, Сочи, Ульяновске, Архангельске и Благовещенске. Их автор Константин Чернявский создал 12 вариантов композиции. В Самаре будет установлена самая крупная по размерам, ее высота 4,5 метра. ◀

РЕЗОНАНС | Прокуратура просит подсудимым в общей сложности 30 лет тюрьмы ▸

История на миллионы

▶ Началось оглашение приговора по делу генерала Ефремова

Андрей ПАВЛОВ
отдел информации

ВЧЕРА в Федеральном суде Самарского района началось оглашение приговора по громкому уголовному делу о мошенничестве в особо крупном размере. Подсудимым вменяется сразу несколько эпизодов, совершенных организованной группой. Сами они свою вину не признают.

Резонанс случай получил во многом потому, что одним из обвиняемых по делу проходит бывший первый замглавы МВД Чечни генерал Вячеслав Ефремов. Помимо него на скамье подсудимых директор компании «Крит» Сергей Збаранский, полковник Федерального агентства правительственной связи и информации при Президенте России в отставке Петр Антонов и неработающие Александр Горбунов и Ярослав Нестеренко.

Согласно материалам следствия, представляясь высокопоставленными сотрудниками различных спецслужб, подозреваемые предлагали самарским бизнесменам за деньги решать различные деловые вопросы. В частности, в одном из эпизодов злоумышленникам удалось выманить у троих самарских бизнесменов в общей сложности полтора миллиона евро.

Средства должны были пойти якобы на «продвижение» генерала Ефремова на должность главы ГУВД Самарской области. Предполагалось, что, получив кресло руководителя ведомства, Ефремов будет покровительствовать заплатившим предпринимателям. Когда весной 2006 года потерпевшим стало ясно, что их обманули, они обратились в милицию. ◀

Издается с января 1884 года

Газета городского округа Самара

ВРЕМЯ И МЕСТО

▸ комментарий

ЮРИЙ РИМЕР
первый заместитель главы Самары:

- Сабантуй - замечательный национальный праздник. Как никакой другой он содействует возрождению добрых традиций и приобщению молодого поколения к богатому наследию татарской культуры, развитию межнациональных связей населения нашего города. Уверен, что в будущем эти узы будут только укрепляться.

ВИКТОР САЗОНОВ
председатель Самарской губернской Думы:

- Сабантуй превратился из праздника, который изначально отмечали хлеборобы и земледельцы, во всеобщий. Он любим во всех уголках нашей страны и далеко за ее пределами. В Казани в этом празднике принял участие Президент России Дмитрий Медведев.Сабантуй стал замечательным поводом для единения самарского народа. Я хотел бы поблагодарить весь татарский народ за большой вклад в социально-экономическое развитие нашего региона.

В прошедшую субботу в парке им. Гагарина яблоку негде было упасть. Здесь отмечался очередной Сабантуй - праздник окончания весенних полевых работ. Организаторами выступили областное общество «Туган тел» и татарская национально-культурная автономия Самары.

Праздник для всех

▸ Сабантуй-2011 стал одним из самых многолюдных за последние годы

ВЛАДИМИР ПЕРМЯКОВ

Юлия КУЛИКОВА
отдел информации

В ЭТОМ году праздник был посвящен 125-летию татарского поэта и публициста Габдуллы Тукая и 160-летию образования Самарской губернии. Почетными гостями стали председатель Самарской губернской Думы Виктор Сазонов и первый заместитель главы Самары Юрий Ример. Они обратились к собравшимся с приветственным словом, отметив, что праздник давно стал любимым для большого количества людей, независимо от их национальности и религиозных предпочтений. Организаторы Сабантуя подарили гостям праздничные чапаны и тюбетейки.

Собравшихся в парке им. Гагарина ждали выступления артистов, выставка-продажа национальной атрибутики и, конечно, состязания. Спортивная составляющая — традиционно самая зрелищная часть Сабантуя. У сцены «Ракушка» мужчины выстроились в очередь, дабы помериться силами в национальной борьбе на поясах — куряш. Раж участников подстегивал солидный главный приз - ВАЗ-2107. Среди претендентов на победу оказался даже чемпион России по греко-римской борьбе. В итоге автомобиль отправился в Тольятти: сильнейшим батыром 23-го самарского Сабантуя стал гость из Автограда Максим Зимин.

Напротив собрались те, кто не боится высоты: «верхолазам» предлагалось залезть на макушку оструганного столба. Содранные в кровь колени и руки не помешали многим участникам добраться до самого верха. А главный приз — принтер — достался самому быстрому из них. На установленном рядом бревне (уже в горизонтальном положении) велись бескомпромиссные бои подушками. Спортивная площадка парка им. Гагарина превратилась в арену для схваток по армрестлингу. В них приняли участие даже дети и милые дамы.

Действом, не менее захватывающим, чем куряш, стало поднятие гирь весом 24 и 32 кг. Лидерство в соревновании долго держал Рамиль Розметов, который смог выжать двухпудовую «игрушку» 74 раза. Но и его результат переплюнул силач Салахутдинов - 76! Все участники получили достойные призы: бытовую и офисную технику, сотовые телефоны, сервизы и кухонные наборы. ◂

ПЕРСПЕКТИВЫ | Самарский регион ▸ в лидерах промпроизводства

Промышленность - «Фронту»

▸ Проблемы машиностроения учтут в «Народной программе»

В конце минувшей недели в Самаре с рабочим визитом побывал первый заместитель председателя Союза машиностроителей России, член координационного совета «Общероссийского народного фронта» Владимир Гутенев. Наша область стала третьей в череде его поездок по регионам.

Иван СМИРНОВ
отдел муниципальной жизни

ПРОГРАММА визита, который состоялся 24 июня, была довольно насыщенной. Первую половину дня Владмир Гутенев посвятил проблемам промышленности. Он посетил ОАО «Авиаагрегат» - крупнейшую в России компанию по проектированию и изготовлению шасси, рулевых приводов самолетов, элементов ракетного вооружения. Экскурсию по цехам провел технический директор предприятия Александр Синельников. Он рассказал, что заканчивается разработка программы по сокращению издержек, которая, наряду с мероприятиями по техническому перевооружению, выведет «Авиаагрегат» на новый виток развития.

Гутенев успел пообщаться и с заводской молодежью. Он ответил на вопросы об актуальности профсоюзной работы, важности усилий государства по расширению внутреннего рынка, рассказал о возможных вариантах решения кадровой проблемы, выслушал предложения, которые можно включить в «Народную программу». Гутенев заявил, что инициативы, исходящие из Самарского региона, являются для Союза машиностроителей одними из наиболее значимых. «Наряду с Москвой, Екатеринбургской, Иркутской областями ваша губерния имеет наиболее высокие переспективы развития промышленности», - пояснил он.

Вторая часть визита была окрашена в политические тона: Владимир Гутенев принял участие в заседании регионального координационного совета «Общероссийского народного фронта». Он отметил активную работу, которая ведется в Самарской области. За минувшую неделю число организаций, примкнувших к региональному отделению ОНФ, выросло с 51 до 76, среди неофитов — Союз работодателей, Совет по развитию малого и среднего предпринимательства. Член регионального коорсовета Александр Фетисов сообщил, что наряду с общественными объединениями во «Фронт» стали активно вступать трудовые коллективы. В обсуждении декларации ОНФ уже приняли участие почти 80 тыс. человек.

Владимир Гутенев напомнил, что до конца июня должны быть составлены списки кандидатов от общественных организаций, которые будут участвовать в праймериз. Он рассказал и о технических тонкостях, которые необходимо учитывать при формировании пулов выборщиков. «Некоторые крупные организации предлагали квотировать выборщиков в зависимости от количества своих сторонников: чем больше человек в объединении, тем больше у них должно быть мест, - сообщил он. - Но это нарушает основополагающий принцип «Народного фронта»: вошедшие в него общественные организации должны иметь равные возможности». ◂

▸ Вопрос - ответ

В мае в прямом эфире самарских телеканалов «ТЕРРА» и «СКАТ» вышла программа «Задай свой вопрос мэру». Главе города Дмитрию Азарову до и во время передачи поступило несколько сотен просьб от горожан. «СГ» продолжает публиковать ответы, которые не прозвучали во время эфира.

ЛАРИСА ЮРЬЕВНА САЛДАЕВА:

- Когда же решится вопрос с нехваткой мест в детских садах? Когда ребенку было два месяца, вставали на очередь в 17 садов и ни в одном не проходим. Живем в Промышленном районе, рядом три здания, которые отданы под церковь, соцзащиту и частные организации. Верните их детям!

В департаменте образования сообщили, что в соответствии с постановлением главы Самары Дмитрия Азарова разработан план мероприятий по увеличению количества мест в детских садах на 2011 год. Предусмотрена реконструкция зданий по ул. Черемшанской, 152 и ул. Карла Маркса, 370 под детсады №№306 и 30. Будет разработан проект строительства двух корпусов на территории детского сада №249 (Шестая просека, 159). Планируется формирование 10 земельных участков, которые будут отведены для строительства именно детсадов. В действующих учреждениях открываются дополнительные группы. Развиваются вариативные формы предоставления услуг дошкольного образования, например на пороге открытия находятся первые семейные воспитательные группы. В настоящее время идет подготовка проекта городской целевой программы «Дошкольное детство» на 2012-2016 годы.

Жильцы домов № 96, 98 по ул. Галактионовской::

- Около наших ворот сооружают пивную лавку. «Коробку» уже установили, а теперь украшают, делают вывеску... Просим проверить, законно ли она здесь появилась.

В администрации Ленинского района сообщили, что арендатором этого нежилого помещения и территории является директор ООО «Бабушкины плюшки». Строение является собственностью, что подтверждается свидетельством о государственной регистрации права. Специалисты отдела потребительского рынка, услуг и защиты прав потребителей провели обследование указанного адреса. В ходе проверки было выявлено, что на установленном киоске отсутствуют рекламные объявления о продаже пива. Киоск не работал. В администрацию Ленинского района был приглашен директор ООО «Бабушкины плюшки» А.В. Матвеев. Он пояснил, что в данном киоске будут продавать выпечку, морс и квас.

Газета городского округа Самара

Издается с января 1884 года

СОБЫТИЕ | Соревнование ▸ обучают мастеров своими силами

Газовый «Кэмэл Трофи»

▸ СВГК провела комплексный конкурс профессионального мастерства

На минувшей неделе в Самаре состоялись необычные соревнования — газовое троеборье. Под таким своеобразным названием скрывался конкурс профессионального мастерства аварийных экипажей.

ЕКАТЕРИНА ЕЛИЗАРОВА

Сергей КРУГЛОВ
отдел экономики

ИЗ-ЗА ПОВОРОТА показывается ярко-желтая машина и с разгона начинает карабкаться на глинистый пригорок, обильно политый ливнями. Колеса увязают, комья грязи летят вниз... Рев мотора, обороты двигателя подскакивают, и желтый внедорожник выбирается из глинистого плена, сигналит на прощание и уносится к следующему испытанию...

Нет, корреспондент «СГ» попал не на очередной этап возрожденного Camel Trophy. И даже не оказался на очередных «покатушках» внедорожников, фотографии с которых так любят размещать некоторые блогеры. Мне довелось побывать на конкурсе профессионального мастерства аварийных экипажей Средневолжской газовой компании «Команда профи СВГК».

В этом году впервые был обкатан новый формат состязаний — в дополнение к традиционным специализированным конкурсам слесарей, водителей и сварщиков в минувший четверг прошло соревнование комплексных экипажей. На старт вышли восемь команд из разных городов и районов Самарской области.

Для каждого из специалистов в составе экипажа были подготовлены свои испытания. Помимо уже описанного задания для водителей командам пришлось устранять «аварию» на газопроводе. В специальном учебном котловане, по щиколотку залитом дождевой водой, два профессионала в спецодежде ремонтируют трубу, через которую, по заданию, «утекает» газ (на фото снизу). За пределами ямы стоят еще четыре человека с... веревками. Как поясняет один из них, они страхуют слесаря, работающего в котловане. От настоящего газа, «убегающего» из настоящей трубы, рабочий может потерять сознание, тогда его нужно будет вытащить на тросе. Безопасность — превыше всего.

По мере приближения группы журналистов к следующей площадке возникает ощущение, что с территории автотранспортного предприятия СВГК (где проходил конкурс) нас привели в гигантский стоматологический кабинет. Здесь соревнуются сварщики. Среди снопов искр, под звуки, которые вызывают желание куда-нибудь немедленно спрятаться, за работой сварщиков следят судьи. Выполнить работы нужно не только быстро, но и качественно. Ведь непровар, например, может привести к утечке газа, а это уже прямая опасность для жизни людей.

В отличие от того же Camel Trophy данное соревнование было не развлечением, а скорее тренировкой четкости взаимодействия, поскольку все эти рабочие операции выполняются специалистами СВГК ежедневно практически по всей Самарской области. О качестве их работы свидетельствует высокая награда - диплом лидера газовой отрасли, которым Средневолжская газовая компания награждена по итогам 2010 года. «Мы долго шли к победе в конкурсе газораспределительных организаций России, но и сейчас не намерены почивать на лаврах. Сегодняшнее соревнование — тренировка поведения наших работников при внештатных ситуациях, которые происходят достаточно часто», - рассказал первый заместитель генерального директора ООО «СВГК» Вячеслав Пикалов (на верхнем фото второй справа).

По словам главного инженера СВГК Александра Семенова, некоторые задания полностью имитируют реальную ситуацию. Например аварийная машина газовой службы должна приехать на вызов не более чем через 40 минут после поступления сигнала на пункт дежурного вне зависимости от качества, загруженности дороги и даже ее принципиального наличия.

Чтобы укладываться в этот и другие нормативы, надо готовить специалистов. Однако региональные технические колледжи не дают СВГК нужного количества выпускников, да и не идет современная молодежь в сварщики да слесари. Но в компании нашли выход — на новом и качественном оборудовании молодых людей обучают опытные наставники. После успешной сдачи экзамена по окончании «семестра» в компании появляется новый специалист. Поощряется и наставничество.

Конкурс профессионального мастерства завершился далеко за полдень. Первое место с небольшим отрывом по баллам заняли специалисты из Похвистнева. «Серебро» досталось тольяттинцам. А третье место присуждено нашим соседям - экипажу «Новокуйбышевскгоргаза».

Как заявил корреспонденту «СГ» Вячеслав Пикалов, теперь профессиональные соревнования будут проходить именно в таком формате. ◂

ЕКАТЕРИНА ЕЛИЗАРОВА

Уведомление акционеров ОАО «Волго-Камский банк»

Акционеры кредитной организации - эмитента, голосовавшие против или не принимавшие участия в голосовании по вопросу о размещении посредством закрытой подписки акций, имеют преимущественное право приобретения дополнительных акций, размещаемых посредством закрытой подписки, в количестве, пропорциональном количеству принадлежащих им акций этой категории.

Вид, категория (тип), серия и иные идентификационные признаки ценных бумаг: Обыкновенные именные бездокументарные акции.

Государственный регистрационный номер выпуска (дополнительного выпуска) ценных бумаг и дата государственной регистрации: 10100282B011D, 15.06.2011.

Количество размещаемых ценных бумаг и номинальная стоимость каждой ценной бумаги: 50 000 000 (Пятьдесят миллионов) штук, 1 (Один) рубль.

Цена размещения ценных бумаг или порядок ее определения.: По номиналу 1 (Один) рубль.

Срок действия преимущественного права – 45 дней с момента уведомления акционеров о наличии у них преимущественного права, т.е. с момента данной публикации.

Дата составления списка лиц, имеющих преимущественное право приобретения размещаемых ценных бумаг – 24.03.2011.

Лицо, имеющее преимущественное право приобретения дополнительных акций, вправе полностью или частично осуществить свое преимущественное право путем подачи в ОАО «Волго-Камский банк» письменного заявления о приобретении акций. Заявление должно содержать фамилию, имя и отчество (наименование) подавшего его лица, указание места его жительства (места нахождения) и количества приобретаемых им ценных бумаг. К заявлению о приобретении акций должен быть приложен документ об их оплате, документы необходимые банку для оформления сделки, а Регистратору для внесения в реестр записи о переходе прав собственности на ценные бумаги.

Договор, на основании которого осуществляется размещение акций лицу, реализующему преимущественное право их приобретения, считается заключенным с момента получения кредитной организацией - эмитентом заявления о приобретении акций с приложенным документом об их оплате. При этом в случае если заявления о приобретении акций с приложенными документами об их оплате поступают в адрес кредитной организации-эмитента до даты начала размещения акций, соответствующие договоры считаются заключенными в дату начала размещения акций.

До окончания срока действия преимущественного права приобретения размещаемых ценных бумаг, размещение ценных бумаг иначе как посредством осуществления указанного преимущественного права не допускается.

1075

Издается с января 1884 года

Газета городского округа Самара

ПРОЕКТ | Помощь, которую ждут ▸ **индивидуальный подход**

Переезд «под ключ»

▸ Дачная жизнь с городской пропиской

История микрорайона Озерный была полна пересудов и сомнений. Семнадцать малоэтажных домов строили два года, периодически вспоминая про нехватку финансирования и меняя списки людей, которые должны были переехать в экологически чистый уголок города. Шутка ли — сменить свое ветхое и аварийное жилье могут более 700 семей.

ВЛАДИМИР ПЕРМЯКОВ

Юлия ЖИГУЛИНА
отдел муниципальной жизни

С ПРИХОДОМ нового состава администрации города удалось переломить ситуацию сразу по нескольким направлениям. Так, развивая инфраструктуру микрорайона, в конце 2010 года завершено строительство автомобильной дороги и разворотного кольца. Эффективно решен и вопрос с общественным транспортом. Сейчас здесь ходит автобус №32, подвижной состав которого был увеличен в два раза, а время маршрута продлено до 22.00. Для удобства граждан изменена и схема движения автобуса №26, который теперь делает остановку в жилом микрорайоне.

Однако массовый процесс переселения тормозится. Объективных причин тому несколько. Поэтому сегодня мы решили рассказать, что делать, если ваш переезд в Озерный откладывается.

Не хватило документов

Примерно у половины семей, которые должны переезжать в Озерный, нет распорядительных актов или постановлений. Это случилось из-за того, что актом межведомственной комиссии несколько лет назад их дома были признаны аварийными и подлежащими сносу. Но процедура, которая позволила бы гражданам переехать, не была доведена до логического конца: не было выпущено распоряжение о сносе данных домов за подписью главы города (или его первого заместителя). Однако вопреки логике эти семьи вошли в целевую программу по переселению из ветхого и аварийного жилья. Более того — именно для них в том числе и были построены новые квартиры в Озерном. Теперь же, без распорядительного акта (постановления), они просто не могут въехать в благоустроенное жилье.

Вариантов здесь несколько

Если вы однозначно согласны переехать в новый микрорайон, городской департамент управления имуществом (*далее — департамент.* - **Прим. ред.**) самостоятельно подготавливает необходимый пакет документов и передает гражданам. После этого людям рекомендуется подавать иск на орган местного самоуправления. Требование по переселению должно быть мотивировано тем, что на руках есть все необходимые документы, дом аварийный и входит в программу по переселению, а в Озерном для них построены новые квартиры, в которые можно переезжать. Как правило, суд соглашается с исковыми требованиями граждан.

Когда же вы отказываетесь от переезда в Озерный, вопрос решается в двух направлениях.

Если вы наниматель (живете в муниципальной квартире), представители департамента обращаются в суд с требованием вас переселить. Велика вероятность, что суд вынесет отрицательное решение. Но это дает департаменту возможность обратиться в министерство строительства и ЖКХ Самарской области, чтобы на региональном уровне сформировать заявку в Фонд содействия реформирования ЖКХ на исключение «отказников» из программы по переселению. Это даст шанс улучшить свои жилищные условия тем семьям, которые хотят переехать в Озерный.

Если же вы собственник аварийного жилья и не имеете распорядительного акта (постановления), департамент планирует единым списком исключить вас и других подобных граждан из программы по переселению и также заменить освободившиеся места желающими попасть в нее. Этот вопрос опять же решается в судебном порядке, но иск подается уже не к гражданам, а к минстрою. Сейчас департамент активно занимается подготовкой искового заявления.

Первый опыт

В случаях когда с документами все в порядке, вариантов опять же несколько.

С нанимателями, согласными на переезд в микрорайон Озерный, департамент заключает договор социального найма. Сейчас эти семьи либо уже переехали в новые благоустроенные квартиры, либо скоро сделают это.

Что касается собственников (а таких среди согласившихся порядка 80 семей), то с ними департамент будет заключать договор мены. Это может происходить на основании постановления главы Самары. В этом случае аварийное жилое помещение изымается в собственность города, а гражданину передают муниципальную благоустроенную квартиру в Озерном. Параллельно документы на недвижимость направляются в Регистрационную палату. Сейчас в завершающей стадии оформления находятся первые 60 договоров мены. Они, кстати, предусматривают оценку жилых помещений собственников, которую департамент проводит за счет собственных средств, снимая с владельцев аварийного и ветхого жилья финансовую нагрузку. Отметим, что в Самаре впервые будет производиться массовое переселение граждан из ветхого и аварийного жилья по договору мены.

Для решения вопроса с «отказниками» департамент обращается в суд с исковым требованием к ним переехать из аварийного и опасного для жизни жилья. Если граждане являются нанимателями, то в большинстве случаев суд поддерживает это требование. Сегодня уже принято более 30 положительных решений и половина из них исполнена: семьи подписали с департаментом договор социального найма для квартир в Озерном и готовы переезжать. В отношении собственников департамент также ведет исковую работу, но судебные разбирательства только начинаются. ◀

▸ комментарий

ВАДИМ КУЖИЛИН
заместитель руководителя городского департамента управления имуществом:

- Наша задача – не заставлять граждан переселяться в Озерный, а обеспечить выполнение жилищных прав, предусмотренных законом, для тех, кто хочет переезжать в благоустроенные квартиры в Озерном. Если люди не хотят переселяться – это их право. Но мы должны создать условия, при которых на место этих семей в программу попадут те, кто хочет переехать.

К сожалению, предыдущая администрация только построила дома в Озерном, но детально не разработала механизм переселения разных категорий граждан. Поэтому сегодня необходима консолидация всех сил города, всех структур, чтобы создать платформу для массового переселения граждан из аварийного и ветхого жилья.

СЕРГЕЙ РУБАКОВ
руководитель городского департамента строительства и архитектуры:

- Когда мы пришли в Озерный в октябре прошлого года, там не было даже подъездных дорог. Сегодня они есть, проводятся работы по озеленению. Мы работаем с инвестором, чтобы скорее был открыт магазин на въезде в поселок. Сейчас мы разрабатываем проектную документацию на благоустройство поселка, обеспечение его инфраструктурой, социальными объектами. Будем стремиться к тому, чтобы в следующем году в бюджете была предусмотрена соответствующая строка на реализацию этих проектов.

СВЕТЛАНА САРАНСКАЯ
жительница аварийного дома № 19 по ул. Тихвинской:

- Долгое время я не могла переехать в микрорайон Озерный из-за того, что не было на руках акта межведомственной комиссии. Но когда к делу подключился городской департамент управления имуществом, ситуация заметно улучшилась. Я уже несколько раз была в своей квартире в Озерном и меня в ней все устраивает. Мысленно я к ней уже привыкла. Это фактически дачная жизнь с городской пропиской. Что еще желать?

Газета городского округа Самара

Издается с января 1884 года

МУЗЫКА | **Поляну накроют на лугах** ▸ **все на Федоровку!**

«Груша». Единственная

▸ Любимый песенный праздник пройдет в тридцать восьмой раз

Приветствие от Бориса Кейльмана:

- Грушинский за эти годы уже стал символом Самары. Все прекрасно знают о нем. И с каждым годом моя приветственная речь все короче и короче. К нам съезжаются люди из разных городов и стран. И даже уже среди завсегдатаев фестиваля существует шутка, что полгода до «Груши» мы живем предвкушением, а полгода после – воспоминанием о фестивале. В этом году все будет интереснее, чем в предыдущем. В общем, встретимся на Поляне!

Приветствие от Сергея Лаврова:

- За время своего существования Грушинский фестиваль, крупнейший в мире форум авторской песни и туризма, приобрел широкую известность как в России, так и за рубежом. Убежден, что и в этом году его проведение запомнится зрителям и участникам, откроет новые имена талантливых исполнителей, подарит встречу с прекрасным.

К большому сожалению, в связи с визитом министра иностранных дел Франции А. Жюппе не смогу посетить данное мероприятие.

От всей души желаю участникам фестиваля дальнейших творческих успехов и всего самого доброго!

Наконец-то все юридические нюансы улажены. Право называть фестиваль Грушинским отвоевал Борис Кейльман и бардовский клуб имени Валерия Грушина. Мероприятие в четвертый раз пройдет на уже обжитых Федоровских лугах.

Нина ВАНИНА
обозреватель

АРХИВ «СГ»

ГРУШИНСКИЙ ФЕСТИВАЛЬ впервые был проведен в 1968 году. Поклонники авторской песни собрались на поляне в районе Мастрюковских озер, чтобы почтить память своего друга, студента Куйбышевского авиационного института. В 1967 году он утонул в реке Уде, спасая детей. С тех пор прошло много лет, и небольшой междусобойчик студентов-туристов, любителей гитары и авторской песни, перерос в многотысячное и многокрасочное действо. Проводится музыкальный фестиваль неизменно в первые субботу и воскресенье июля. Однако в последние четыре года – на новом месте. На Федоровских лугах, в десятке километрах от прежней Поляны.

Судебные тяжбы с фестивалем-двойником, расколовшим любителей авторской песни на два лагеря, в этом году прекращены. По информации официального сайта фестиваля, Федеральный арбитражный суд Поволжского округа подтвердил предыдущие решения антимонопольной службы и судов о том, что право на это мероприятие и его символику принадлежит самарскому областному клубу авторской песни им. Валерия Грушина, который проводит фестиваль с 1993 года. Поэтому «Груша» теперь только одна. Фестиваль с многолетней историей получил поддержку на самом высоком уровне. Недавно председателем оргкомитета «Груши» стал депутат Государственной Думы Анатолий Иванов. А Сергей Лавров, министр иностранных дел России, способствовал проведению «грушинских вечеров» в Париже. Сейчас организаторы готовят подобные вечера в Вашингтоне.

О самом главном - о музыке

«Мы никогда себя не позиционировали как мультиформатный фестиваль. У нас звучит бардовская песня в том или ином виде, - говорит о концертах руководитель творческой группы фестиваля Борис Есипов. – Конечно, это не значит, что на Федоровке будут звучать только архаичные авторы – Высоцкий, Городницкий... Надеемся, что приедет Шевчук. А он еще какой бард! Юра имеет свое политическое мнение».

«Классической» туристской песне в этом году будет выделена отдельная сцена – третья. Руководить процессом на ней будет автор-исполнитель Андрей Крамаренко.

Еще одно новшество – «Пилигримы». Так организаторы назвали костровую площадку, где все желающие смогут почитать стихи. Выступающие будут обеспечены микрофонами и, конечно же, внимательными слушателями. Любителей поэзии на фестивале всегда ничуть не меньше, чем желающих спеть. Поэтому вновь будет объявлен конкурс песни на стихи Евгения Евтушенко.

По традиции, будет действовать эстрада «Время колокольчиков». Однако чего ждать от этой «традиционной» площадки, пока ни-

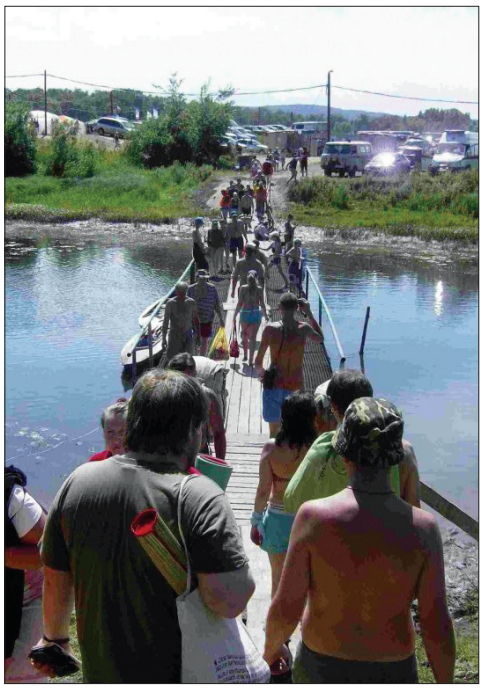

Издается с января 1884 года

Газета городского округа Самара

ФЕСТИВАЛЬ

и неповторимая

кто не знает. Разве что ее руководитель – Андрей Абрамов. Как правило, свободный микрофон предоставляется всем желающим спеть и высказаться. В прошлом году грушинцы запомнили выступавшего там Васю Уриевского из Уфы, который пел веселые песни про невеселый грушинский раскол...

Что делать на фестивале молодежи? Для молодых исполнителей и так называемых модных направлений отдельной эстрады не будет. Но, как рассказал Борис Кейльман, большинство сцен будет работать только до двух часов ночи. И когда зрители в возрасте разойдутся по лагерям продолжать петь песни у костра, «неугомонная молодежь сможет сыграть и спеть все, что ей угодно». Это касается всех желающих выступить. Заявленные же артисты, такие как Роман Ланкин и Александр Родовский, исполняющие подчас бардовскую песню в джазовой обработке, будут выступать на площадках в соответствии с программой фестиваля.

И малышам будет интересно

На фестиваль приезжает множество детских коллективов. В этом году - как песенных, так и театральных. Чтобы все успели выступить, для маленьких туристов будет организована отдельная сцена, руководить ею будет бард Татьяна Галушкина.

Все чаще родители приезжают на фестиваль вместе со своими детьми. И из года в год их возраст все младше. Чем занять ребятню? Заботу об этом возьмет на себя библиотека АвтоВАЗа. На Поляне организуют «Почитай-ку!», где ребятам предложат занять себя интересными книжками. Работать для детей будут и творческие мастерские в «Городе мастеров». В этом году на Поляну приедут гончары, настоящие кузнецы артели «Вакула».

Для непосед будут организованы игровые и спортивные площадки. Кстати, о спортивной составляющей. Традиционный матч между сборной фестиваля и сборной ветеранов «Крыльев Советов» обязательно состоится, и на него будет интересно посмотреть всей семьей.

Все хороши, но кто-то будет лучшим!

Ни один Грушинский не проходит без проведения конкурса на звание лауреата. Это, конечно, не главная составляющая фестиваля, но несомненно важная. Жюри приходится прослушать тысячи песен за несколько дней. Колоссальная работа. Новшество этого года - работа по отбору конкурсного материала началась загодя. В Интернете. «Все-таки трудно в походных условиях определить, талантлив человек или нет. Дождь прошел - голос сел, гитара не строит... А так можно прислать качественную запись и повысить свои шансы на успех, - поясняет член жюри фестиваля Борис Есипов. - Финал, конечно, пройдет на Поляне. Выбирать победителя бардовской песни в Интернете, а не у костра, согласитесь, было бы смешно».

Заявок было подано не так много, около двухсот. Но если на Федоровские луга приедут все, кто прислал запись, экспертам уже придется нелегко. Ведь наверняка будет достаточно и тех исполнителей, кто предпочтет продемонстрировать свое творчество по старинке – вживую. ◀

АРХИВ «СГ»

Технический момент

Все больше туристов, добираясь на «Грушу», отдают предпочтение личному автомобилю. Для «железных коней» организована стоянка. Она круглосуточно охраняется, так что можно будет не волноваться за сохранность машины и ее содержимого, даже если разбить лагерь в самом дальнем конце Поляны. Правда, за такое удовольствие придется заплатить 800 рублей экологического сбора с машины. Проживание на фестивальной Поляне – бесплатное: денег за установку палаток не возьмут.

Для тех, кто по тем или иным причинам не может разместиться в палатке, предусмотрен вариант проживания на соседней турбазе. Стоимость проживания – 300 рублей в сутки с человека.

Если вы планируете ехать на «Грушу» большой компанией и вам совсем не хочется тратить время на приготовление завтраков и ужинов, то организаторы возьмут и эту задачу на себя за довольно небольшую сумму. Нужно будет лишь подать заявку в оргкомитет.

Что касается вариантов с транспортом, то в дни проведения фестиваля электрички в направлении Тольятти будут ходить чаще. Расписание можно уточнить на официальном сайте Грушинского - www.grushinka.ru или прямо на железнодорожной станции. Для прохода на фестивальную Поляну тропа и спуск по склону горы от станции Пискалы до Федоровских лугов будут промаркированы.

Для тех кто не хочет идти пешком с тяжелым рюкзаком, выход тоже нашли. От станции Жигулевское Море (Тольятти) прямо до фестивальной Поляны будут ходить маршрутки. Стоимость проезда в них - 50 рублей.

СХЕМА ПРОЕЗДА К ФЕДОРОВСКИМ ЛУГАМ

Газета городского округа Самара

Издается с января 1884 года

СТОП: БЕСПОРЯДОК |

Не только ветер виноват

▶ Проблемных участков все еще немало

Самарцы продолжают сообщать «СГ» адреса, где требуется помощь коммунальщиков.

Лариса ДЯДЯКИНА
обозреватель

Здравствуй, дерево

Старые лыжи, сломанные удочки и прочие «полезные» вещи люди традиционно складируют на своих балконах. А вот жители квартиры на пятом этаже дома № 195 по пр. Карла Маркса могут похвастаться тем, что у них там хранится... береза! Дерево не выдержало напора сильного ветра, треснуло пополам и повалилось на балкон. К счастью, никто не пострадал, даже стекла остались целы. Но «привередливый» хозяин Сергей Ванин все равно требует: «Уберите березу!».

Неудачное приземление

На пр. Ленина, 8 сильный ветер повалил два сухих дерева на гараж инвалида войны Сергея Ковалева. Мужчина боится, что они могут раздавить бокс. От коммунальщиков помощи он пока не получил. Беспокоит ветерана и куча мусора, которая уже с весны во дворе на спортивной площадке.

Ледовое пробоище

Весной старательные коммунальщики так активно боролись со льдом, что проломили кровлю дома № 137 по ул. Красноармейской. Пообещали залатать ее летом, но забыли уточнить, в каком месяце. Уже несколько недель льют дожди, и квартиру Владимира Львова заливает. ЖЭУ по-прежнему обещает, а водные процедуры продолжаются.

Равнение — на центр?

Жительница Октябрьского района Вера Данилова рассказала о мусоре, который скопился у котельной возле дома № 17 по ул. Печерской. Здесь также никак не снесут сгоревший сарай, старые столбы освещения, не уберут трупы собак, которые умерли, похоже, при виде всего этого безобразия. «И это географический центр Самары! Неужели нельзя привести это место в порядок?!» - недоумевает женщина.

То скользко, то мокро

Уже год Татьяна Павлова просит починить дощатый настил у дома № 128 по ул. Куйбышева (напротив Дома промышленности). Мостки положили давно, отгородив старое здание от тротуара. Доски поломались, обувь за них цепляется, люди спотыкаются. Зимой здесь скользко, а в остальное время — лужи. «Проверить все обещали в марте, но ничего не изменилось», - сетует Татьяна Павлова.

Недетские игры

Во дворе дома № 73а по ул. Каховской — большая детская площадка. Но развлекаются здесь преимущественно взрослые: пьют, буянят до утра. А местный участковый на жалобы жильцов не реагирует. К тому же на дороге вдоль дома плотный траффик: машины объезжают пробки через этот двор, угрожая безопасности людей. Жители возмущаются, просят отрегулировать движение.

Прямым курсом через двор

Возмущается маневрами автомобилистов Лидия Нестерова. Асфальт на ул. Саранской разбит, и машины сворачивают во дворы. «Недавно чуть двоих детей не сбили!» - восклицает женщина. Она просит навести здесь порядок. Возможно, в этом поможет ремонт улицы. ◀

ОБРАТНАЯ СВЯЗЬ | Вы нам звонили ▸ результат не заставил себя ждать

Больше вид не портят

▶ «СГ» узнала, в каких уголках Самары наведен порядок

ВЛАДИМИР ПЕРМЯКОВ

Многие горожане с помощью нашей газеты уже привлекли внимание к проблемам благоустройства. И места, которые были площадками для хлама, преобразились.

Лариса ДЯДЯКИНА
обозреватель

С глаз долой

Во дворе дома №7 по ул. Ленинградской больше месяца валялся распиленный на куски ствол трухлявого дерева. Это добро «лесорубы» бросили прямо на газоне, огороженном кирпичной кладкой. И припорошили композицию ветками. «Заготовки для Буратино» портили вид ухоженного двора, мешали прохожим. «Старое дерево спилили давно. Эти сучки и поленья уже всем намозолили глаза!» - жаловалась «СГ» Зоя Шишкина. Жители и сами бы вывезли их куда подальше, но, увы, спецтехникой пока не обзавелись. Недавно коммунальщики наконец-то ликвидировали дровяной склад.

Овраг боевых действий

Большинство жителей пос. Зубчаниновка заключили договоры на вывоз бытовых отходов «поведерно». Однако отдельные упрямцы продолжают бросать мусор где попало. Под их напором пал Орлов овраг. С зимы его методично бомбардировали мешками с бытовым мусором, закидывали пластиковыми бутылками. Жители давно били тревогу, требуя у властей освободить низину от мусора. В начале лета в наступление перешла администрация Кировского района. Недавно, например, очистили от хлама ручей, который протекает через овраг в районе ул. Гоголя. Работы здесь продолжаются. ◀

АРХИВ «СГ»

Дорогие читатели!

Сегодня «СГ» представляет очередной рейтинг районных администраций Самары

Напомним, мы составляем его на основе ваших звонков с благодарностями и критическими замечаниями. Основные критерии — личный контакт чиновников с людьми и скорость их реакции на обращения.

Однако пока в нашу редакцию поступают только жалобы и просьбы о помощи - не во всех уголках города живется комфортно. Из Красноглинского района не поступило вообще ни одного звонка. К сожалению, далеко не на все обращения реагируют в районных администрациях.

Поделитесь мнением с «СГ». Ждем ваших откликов по телефону: 979-75-84.

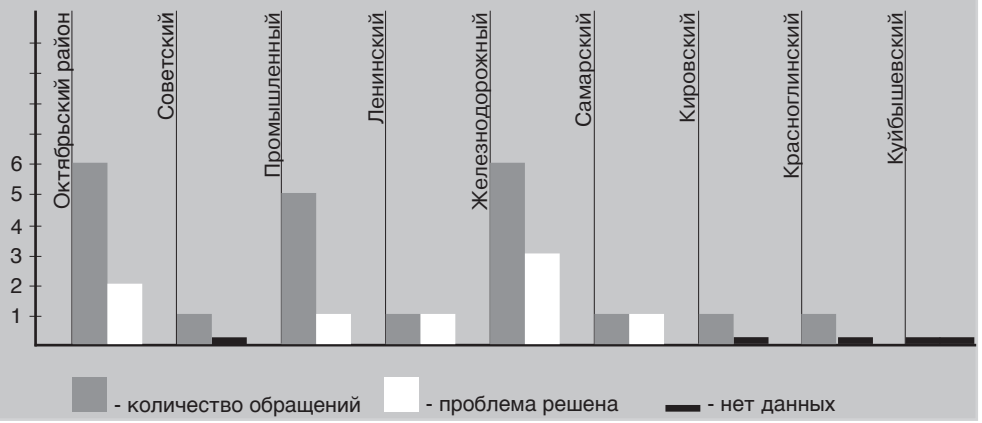

Издается с января 1884 года

Газета городского округа Самара

ОБЩЕСТВО

ЛЕТО! АХ, ЛЕТО! | **Интеграция на деле** ▸ **так же как все, как все...**

Эти обычные необычные ребята...

▸ Десять лет назад в лагере «Волжский Артек» появились особые отдыхающие

За это время более тысячи детей с ограниченными возможностями здоровья провели летнюю смену в кругу своих самарских сверстников.

Наталья БЕЛОВА
отдел социума

ФОТО АВТОРА

ЛАГЕРЬ «Волжский Артек» на Десятой просеке. Знаменитый черноморский прототип он напоминает весьма отдаленно — корпуса шестидесятилетней давности, подновленные к очередному сезону, вытянутое одноэтажное здание столовой, душевые... Туалеты, естественно, на улице. В общем, у приехавших погостить взрослых есть все возможности поностальгировать о своем пионерском детстве. Чего здесь в избытке, так это природы: воздух, зелень, Волга сквозь просвет деревьев...

Мы с общественниками из двух инвалидских организаций - «Парус надежды» и «Десница» - спешим к своим. Одноэтажный корпус, окрашенный в розовый цвет, с плакатом на стене, сообщающим, что «Это так просто - быть вместе» и о том, что «Мы - разные, мы - равные» (именно по этой городской программе финансируется отдых ребят), длинный деревянный пандус (родители сами делали!), по которому нам навстречу выходят и выкатываются на колясках юные отдыхающие. Все направляются в сторону эстрады, скоро там праздничный концерт.

А мы с членом правления «Паруса надежды» Еленой Брытковой осматриваем палаты. Их три, тоже образчики советского прошлого, в комнате по 8 - 12 кроватей. Здесь и обитают дети с родителями. Кстати, важная деталь: многих детей оставить одних, без помощников, невозможно. Это и было ключевым моментом задумки такого интегрированного отдыха — с одной стороны, с родителями, с другой — вместе со здоровыми сверстниками. Санитарная комната - коробки с реквизитом, стенды, вешалка с бельем, биотуалет (далеко не каждый из ребят может воспользоваться уличным объектом типа «сортир»). Об этом, кстати, тоже позаботились родители... Впрочем, в последнее время стали помогать и общественные организации. Так, самарский благотворительный фонд «Радость» в этом году асфальтовую дорожку от корпуса к столовой проложил, для колясочников это большое подспорье. В одной из палат застаем припозднившуюся Олесю Суходееву с мамой, девушка наряжается в концертный костюм. (их у нее целых шесть!). «Бегом, девочки, бегом!» - торопит Елена. - «Да-да...»- Олеся, опираясь на треугольную опору, спешит на концерт. Она уже опытная артистка, познавшая зрительскую любовь и сладость аплодисментов. А я ловлю себя на мысли, что с такими необычными детьми здесь обращаются как со всеми - торопят, прикрикнут, если надо... И высказывание «обыкновенные ребята» я услышу еще не раз — от их сверстников из других отрядов, сотрудников лагеря, вожатой Ларисы Мартыновой.

«Они самые обычные, - признается девушка, до этого про особенности общения с детьми с ограниченными возможностями здоровья слышавшая только на университетских лекциях. - И я была удивлена, какой у таких ребят позитивный взгляд на мир, с каким желанием они стремятся узнавать что-то новое, участвовать в различных мероприятиях. С ними замечательно работать, да и родители очень помогают».

Как все начиналось

Тогда, десять лет назад, заручившись поддержкой городского комитета по делам семьи, председатель «Десницы» Евгений Печерских обратился с просьбой взять на отдых детей-колясочников к директору лагеря Вере Петровой. Как признается сама Вера Ивановна, хотя они до этого и брали ребят из коррекционных школ, с тяжелой жизненной ситуацией, детей-инвалидов у них не было никогда. Однако отказать такому человеку, бывшему офицеру, у женщины, как говорится, язык не повернулся. Решили попробовать.

Пришлось готовить для нового детского отряда персонал — проводить тренинги, разъяснительную работу. Практика таких вводных семинаров перед сменой, в которой будут отдыхать ребята с ограниченными возможностями здоровья, осталась по сей день. И кстати, по сей день тренерам приходится слышать по поводу нестандартной смены весьма разные отклики - от «если человек готов к добрым делам, то его этому учить не надо» до альтернативного «такие семинары нужны не только сотрудникам лагеря, но практически всем гражданам с улицы». Большинство же слушателей говорят о том, что многие из них впервые в жизни задумались: а почему, собственно, не видно людей на колясках в метро, магазинах, на транспорте?

Конечно, за десять лет много воды утекло. Имели место и напряженность, и осторожность. Но сегодня можно с уверенностью сказать, что в данном лагере интеграция удалась. Ребята из «особого» отряда - участники всех лагерных мероприятий, будь то игры, конкурсы, спортивные соревнования. В таком вот как в этот день праздничном концерте Олеся Суходеева замечательно спела шлягеры прошлых лет, а Андрюша Федоров вместе с нарядными партнершами вальсировал на своей коляске. Но главное, конечно, это дружба со школьниками из других отрядов. Сначала родители тревожились за своих чад, а потом уже привыкли, что старшие ребята забирают их на прогулки, иногда даже на весь день. И мама того же Андрея уже знает, что вечером сын опять окажется на дискотеке, и она там ему совсем не нужна.

А после возвращения в город у каждого из его товарищей прибавится друзей по переписке, и все с нетерпением будут ждать очередного лета, своей смены в «Волжском Артеке». ◀

ФОТО АВТОРА

▸ комментарий

СВЕТЛАНА НАЙДЕНОВА
руководитель департамента семьи, опеки и попечительства:

- Вот уже десять лет дети с ограниченными возможностями здоровья вместе с родителями отдыхают в условиях обычного оздоровительного лагеря. Самое главное, чего мы добивались все эти годы, - не только оздоровить таких ребят, но и воспитать в других, обычных, детях чувство любви и сострадания. Они вместе играют, проводят концерты, спортивные соревнования. И когда потом приедут в город и увидят инвалида на улице, уже не будут относиться к нему как к человеку второго сорта.

Газета городского округа Самара

Издается с января 1884 года

ПОДРОБНОСТИ

СТРОИТЕЛЬСТВО | Обновление набережной ▸ осенью все будет

Слухи слухами, ремонт ремонтом

По поводу преображения второй очереди самарской набережной ходят разные слухи, у горожан есть масса вопросов по этому поводу. На многие из них ответили подрядчики и представители городских властей в ходе экскурсии, организованной для самарских журналистов.

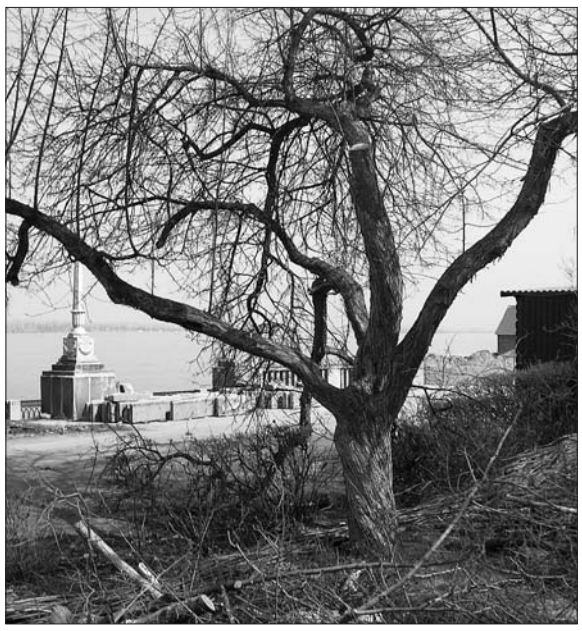

ТАК БЫЛО

◂ Начало на стр. 1

Алексей КОЖИН
отдел экономики

ОТ АДМИНИСТРАЦИИ Самары экскурсию проводил и на вопросы отвечал исполняющий обязанности руководителя департамента строительства и архитектуры Виталий Сомов, а со стороны подрядчика – генеральный директор ООО «Вектор-21» Вячеслав Плеханов. Они рассказали представителям СМИ о ходе работ, об объемах, о качестве, о сроках завершения ремонта.

По словам Виталия Сомова, к осени вид набережной заметно обновится. С момента открытия набережной прошло уже 50 лет и за все это время здесь ни разу не проводили серьезного ремонта. Во-первых, текущие мероприятия по ремонту и благоустройству набережной подразумевают не только замену старого покрытия, бордюров, освещения, озеленения, но и проведение инженерных мероприятий, которые позволят защитить подпорную стенку от паводков. Во-вторых, будут восстановлены системы канализации и водопровода. В-третьих, на набережной больше никто не будет делать шашлык на открытом воздухе, так как ни с одним временным заведением не будет подписан договор аренды. Останутся только несколько уже существующих капитальных точек общепита. Набережная станет намного тише, уютнее, там будет больше места для прогулок родителей с детьми, для отдыха пенсионеров. Будут отремонтированы две спортивные площадки: футбольная и баскетбольная.

Вячеслав Плеханов рассказал о том, что подрядчик укладывается в график работ, ход ремонта находится на постоянном контроле главы города Дмитрия Азарова.

Компания ответственна за очистку ливневого стока, за ремонт освещения, в частности за обновление кабелей и замену всех светильников, за ремонт покрытий тротуаров, тумб, лестниц, за ремонт подпорной стенки. Отвечая на вопрос корреспондента «СГ» о сложностях, с которыми пришлось столкнуться, подрядчик подчеркнул, что сроки, поставленные заказчиком, очень сжатые, погодные условия неблагоприятные, и работать приходится по фактической погоде, даже ночью.

Виталий Сомов также рассказал, что к осени будет восстановлен фонтан у бассейна ЦСК ВВС, будут отремонтированы постаменты под скульптурами, есть задумка — к каждой такой композиции установить табличку с именем ее автора и описанием, чтобы ни одна из них не осталась безымянной. Вячеслав Плеханов, отвечая на вопрос о качестве тротуарной плитки, сказал, что она обладает особыми прочностными характеристиками, в ее состав входит специальный крупнозернистый песок и при укладке используется высокопрочный цемент.

Изменения заметны даже сегодня. Безусловное качество уже готовых лестниц, аккуратно подпиленные ветви деревьев на основных аллеях, действующие ливневые стоки и новое покрытие на нижнем тротуаре. Экскурсанты были там через двадцать минут после дождя и не обнаружили ни одной лужи. ◂

СПРАВКА «СГ»

- Заказчик ремонтных работ - муниципальное бюджетное учреждение «Дорожное хозяйство г.о. Самара».
- Подрядчик - ООО «Вектор-21».
- Количество человек, занятых в ремонтных работах - 120.
- Срок ввода объекта в эксплуатацию - сентябрь 2011 года.

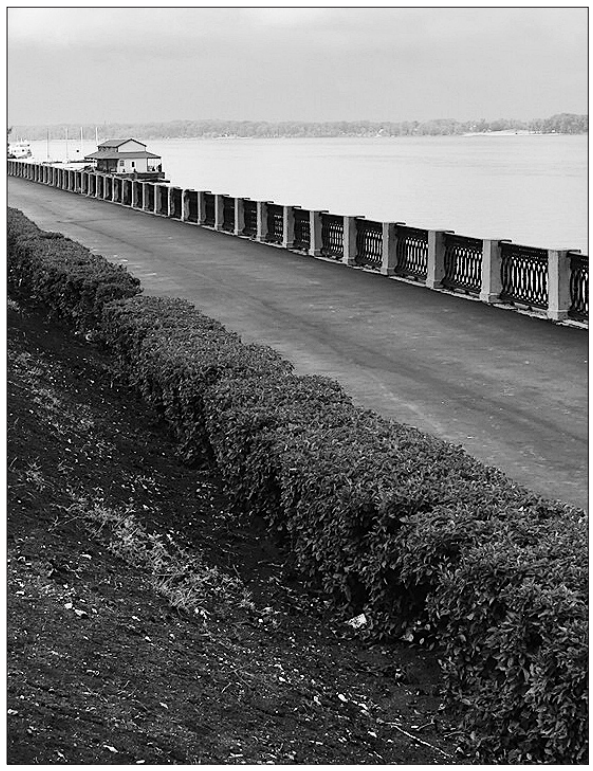

ВЛАДИМИР ПЕРМЯКОВ

ТАК СТАЛО

Издается с января 1884 года

Газета городского округа Самара

Футбол
Премьер-лига.
16-й тур

0:2

«КРЫЛЬЯ СОВЕТОВ» (САМАРА) – «СПАРТАК-НАЛЬЧИК» (НАЛЬЧИК)
26 ИЮНЯ. САМАРА. СТАДИОН «МЕТАЛЛУРГ». 11 700 ЗРИТЕЛЕЙ.

В дерби двух аутсайдеров чемпионата «Крылья Советов» выглядели беспомощно

Опустились на дно...

▸ В перерыве чемпионата Александру Тарханову нужно создавать команду заново

Сергей СЕМЕНОВ
спортивный обозреватель

ВСТРЕЧА двух аутсайдеров чемпионата перед летними каникулами имела принципиальное значение. Ну кто хочет уходить в отпуск в отвратительном настроении? Любопытно было взглянуть и на тренерскую дуэль двух старых друзей. Десять лет назад нынешний наставник Нальчика Сергей Ташуев работал помощником Александра Тарханова в «Крыльях». Их тандем был неразлучен и после Самары. Совсем недавно Ташуев дебютировал в роли наставника команды высшего дивизиона и, судя по игре спартаковцев с «Крыльями», бывший помощник превзошел своего опытного коллегу и друга по всем статьям.

Может быть, у Нальчика более классные футболисты, чем в Самаре? Посмотришь на состав – сплошь незнакомые фамилии.

Но однако же гости выглядели в дерби неудачников куда более сплоченным коллективом, чем «Крылья». И опытнее, и мастеровитее. И вновь не выручил Мболи, когда в ворота волжан залетел первый мяч. В конце первого тайма игрок сборной Алжира(!) не спас и во второй раз, оставшись один на один с Арсеном Гошоковым. «Мы вернем в команду Дениса Вавилина из «КамАЗа», - тут же последовал ответ Тарханова после матча. Но болельщики недоумевают: зачем же тогда надо было изгонять из «Крыльев» куда более надежного Лобоса?

Но дырка-вратарь – это еще полбеды. С убойной позиции не забивает молодой Юрий Кириллов в первом тайме. После перерыва в аналогичной ситуации промахивается более опытный игрок сборной Словении (!) Нейц Печник. Савина, беспомощно бороздящего просторы футбольного поля у входа в чужую штрафную, пришлось срочно менять еще до перерыва. «Играй, Самара, твою мать!» - призывает фанатский сектор. Первый тайм заканчивается под оглушительный свист в сторону игроков Тарханова и улюлюканье. Финальный свисток и вовсе выводит болельщиков из себя. «Не позорьте «Крылья Советов!» - слышат футболисты и тренерский штаб, уходя в раздевалку. – Дубль на поле! Тарханов, уходи в отставку!»

Эмоциональность болельщиков можно понять. Беспросветный и удручающий футбол кого угодно выведет из себя. Не ради такого позора билась команда в прошлом сезоне. Чудесное спасение вдруг неожиданно превратилось в следующем сезоне в фильм ужасов. ◀

«КРЫЛЬЯ СОВЕТОВ» *обманули ожидания самарских болельщиков*

ГОЛЫ
Захирович 26
Гошоков 43

ТУРНИРНАЯ ТАБЛИЦА
ПРЕМЬЕР-ЛИГА

1 ЦСКА	15	10	4	1	31 - 10	34
2 Зенит	16	8	6	2	26 - 12	30
3 Динамо	16	8	5	3	25 - 18	29
4 Анжи	16	7	6	3	17 - 13	27
5 Рубин	16	7	6	3	23 - 13	27
6 Кубань	16	7	3	6	17 - 14	24
7 Спартак	16	7	3	6	17 - 19	24
8 Локомотив	16	6	4	6	24 - 22	22
9 Краснодар	16	5	6	5	18 - 21	21
10 Амкар	16	5	4	7	12 - 19	19
11 Терек	16	5	4	7	13 - 17	19
12 Волга	15	5	1	9	17 - 17	16
13 Томь	16	3	7	6	15 - 26	16
14 Ростов	16	3	4	9	19 - 28	13
15 Спартак-Нальчик	16	2	6	8	13 - 22	12
16 Крылья Советов	16	2	5	9	8 - 24	11

▸ после матча

Сергей ТАШУЕВ
главный тренер «Спартака-Нальчик»:

– Последние два матча мы играем неплохо. Я очень доволен, что мы были монолитной командой и показали хорошего качества футбол. «Крылья» – организованная команда, и играть с ней пришлось с большой концентрацией.

Александр ТАРХАНОВ
тренер «Крыльев Советов»:

– Мы по привычке начинаем с ошибок, а потом пытаемся догонять. У нас были моменты отквитаться и в первом, и во втором тайме, но в итоге проиграли по делу.

– На душе кошки скребут?

– Я уже говорил, что не чувствую команду, еще после апрельского матча с «Локомотивом». Нет веры, что мои подопечные выйдут и сыграют как надо.

– В перерыве придется команду создавать заново?

– Да, это так. Игроки талантливые, но много надо работать над психологией и поднимать уровень мастерства.

– У болельщиков ощущение катастрофы.

– У нас нет денег купить игроков даже среднего уровня. Придется через работу создавать новую команду.

▸ глас народа

А в это время на «гостевой» сайта «Крылья Советов»:

Юрий Тебякин :

- «Снимите шляпы, обнажите головы. Сейчас состоится вынос тела» (Остап Бендер). Думаю, это сейчас очень подходит под сегодняшние «Крылья Советов».

Bergkamp :

- «У нас отпуск, потом мы едем готовиться в Австрию». Блин, какая Австрия? Денег, видите ли, нет, а они по Австриям опять, «готовиться»... В Сызрань или Академию дуйте, а еще лучше - на базе, без выходных до возобновления чемпионата.

Rosario:

- Если ты купил полено, то хоть ты тресни, бриллиант из него не получится... А полено купили, потому что денег на алмазы не хватило...

КровосоС :

- Тарханов строить команду не умеет. Только спасать в конце сезона.

iosiflavij :

- Савин играл последний матч за «Крылья», и думаю, это не огорчает...

▸ кстати

Во время паузы в чемпионате «Крылья Советов» проведут сбор в Австрии. Его сроки - с 3 по 14 июля. В этом сборе примут участие три футболиста, уже заключившие контракт с самарским клубом - Огнен Короман, Димитар Макриев и Виктор Генев. Кроме того, тренерский штаб намерен просмотреть на этом сборе потенциальных новичков команды. 17 июля «Крылья» проведут матч 1/6 финала Кубка России в Иркутске или Владивостоке полностью основным составом.

▸ прямая речь

Евгений САВИН
нападающий «Крыльев Советов»:

- Нальчик полностью переиграл нас, забил два гола.

- Чем можешь объяснить свою замену?

- Я не знаю. Я старался, боролся, но решает тренер, и замена - нормальное явление в футболе.

- Скандирование болельщиками твоего имени слышал?

- Скандирование болельщиками слышал и негативные эмоции болельщиков понятны, люди видят футбол, который не дает результата, зрелища прежде всего. Они ходят на футбол несмотря ни на что, поэтому болельщикам особое спасибо.

- Ты остаешься в команде?

- Мне тяжело ответить на этот вопрос, потому что после каждой игры четко дают понять, что у многих из нас нет мастерства, поэтому не знаю... У меня зимой заканчивается контракт, руководство ничего не предлагает, поэтому не могу пока ответить на этот вопрос стопроцентно. Я бы, конечно, хотел остаться в Самаре. Я в каждом матче старался выкладываться на сто процентов, но футбол - это командная игра. Думаю, у нас проблемы, прежде всего в команде.

- Насколько тебе комфортно играть с Нейцем Печником? Складывается впечатление, что у вас есть недопонимание.

- Мне с ним комфортно играть, но недопонимание есть. Опять же, это вопрос к тренерскому штабу. Мы играем, и нет ни одного человека в команде, который преднамеренно не хочет играть за «Крылья Советов», не хочет выкладываться. Если мы на поле не показываем результат, значит, это вопросы не только к футболистам.

ИТОГИ ТУРА
Рубин — Кубань 0:2
Амкар — ЦСКА 0:2
Кр.Советов — Спартак(Нч) 0:2
Зенит — Терек 0:0
Краснодар — Анжи 2:2
Спартак(М) — Ростов 3:2
Томь — Волга 0:3
Динамо — Локомотив 4:1

Газета городского округа Самара

МОЗАИКА

УЧРЕДИТЕЛЬ: Администрация г.о. Самара.
■ Газета зарегистрирована Поволжским региональным управлением регистрации и контроля за соблюдением законодательства РФ о средствах массовой информации. ■ Регистрационный номер С0481.

АДРЕС РЕДАКЦИИ:
443020, г. Самара,
ул. Галактионовская, 39.
Телефоны: 979-75-80 (приемная);
979-86-79, 979-75-87 (реклама).
Email: samgazeta@samtel.ru
ИНДЕКС 52401

РЕДАКЦИЯ:
Вадим АИТОВ - директор
Елена ПРЕСНУХИНА - и.о. главного редактора
Вячеслав ЧЕЧУРИН - зам. главного редактора
Владимир АНДРИАНОВ - зам. главного редактора
Сергей БЛИНКОВ - отв. секретарь
Дежурный по номеру - Ник МАРКИН

Тираж 7 050. Цена свободная. По вопросам доставки обращаться в местные отделения связи.

ПЕЧАТЬ:
ООО «Типография «КП» в Самаре».
Ул. Клиническая, д. 257.

самарская Газета

■ Материалы, отмеченные этим знаком, публикуются на правах рекламы

Время сдачи по графику - 19.00. Фактическое время сдачи в типографию - 19.00.

■ Рукописи не рецензируются и не возвращаются. ■ Редакция «СГ» ответственности за содержание и достоверность рекламных материалов не несет. ■ Мнение авторов может не совпадать с мнением редакции и мнением учредителя. ■ Разрешение редакции на перепечатку материалов и ссылка на «Самарскую Газету» обязательны. ■ Выходит не более 250 номеров в году.

Заказ № 1843. 1 2 3 4 5 6 7 8 9 10 11 12 13 14 15 16 17 18 19 20

С ДНЕМ РОЖДЕНИЯ!

27 ИЮНЯ РОДИЛИСЬ:

АБАНИНА НАТАЛЬЯ ВИКТОРОВНА, директор МОУ СОШ № 123 г.о. Самара;

АНДРЕЕВ ВЛАДИМИР АЛЕКСАНДРОВИЧ, ректор ГОУ ВПО «Поволжский государственный университет телекоммуникаций и информатики» (ПГУТИ);

ЖАРКОВ ИГОРЬ ВЛАДИМИРОВИЧ, заместитель главы городского округа — глава администрации Кировского района;

КОНДАКОВА ОЛЬГА ВЛАДИМИРОВНА, консультант управления по работе с населением администрации г.о. Самара.

28 ИЮНЯ РОДИЛАСЬ

ЕМЕЛИНА ТАТЬЯНА ВАЛЕНТИНОВНА, директор МОУ СОШ № 62 г.о. Самара.

АФИША НА 28 ИЮНЯ, ВТОРНИК

ТЕАТРЫ

«СамАрт», «Чайка», 18:00

«Самарская площадь», «Роддом», 18:30

КОНЦЕРТЫ

Английская группа **Rolo Tomassi,** рок-клуб «Кратер», 19:00

КИНО

«3D Зеленый фонарь» (фантастика, боевик)

«Пять звезд»: 00:10, 10:10, 12:30, 14:50, 17:10, 19:30, 21:50; «Киноплекс»: 16:40; мультиплекс «Киномечта»: 22:20.

«3D Тачки 2» (мультфильм, комедия, приключения)

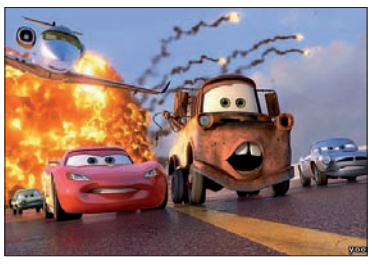

«Пять звезд»: 00:15, 10:15, 11:15, 12:15, 13:15, 14:15, 15:15, 16:15, 18:15, 20:15, 22:15; «Киноплекс»: 10:10, 14:25; мультиплекс «Киномечта»: 10:45, 12:20, 13:10, 15:30, 17:50.

«Супер 8» (фантастика, триллер, детектив)

Мультиплекс «Киномечта»: 00:15, 10:25, 12:45, 15:05, 17:20, 19:40, 22:00; «Пять звезд»: 10:00, 12:20, 14:40, 15:50, 17:00, 18:10, 19:20, 20:30, 22:55; «Киноплекс»: 10:40, 15:45.

«Мальчишник 2: Из Вегаса в Бангкок» (комедия)

Мультиплекс «Киномечта»: 12:30, 19:15, 23:15; «Художественный»: 18:15, 20:15; «Пять звезд»: 19:25.

«Люди Икс: Первый класс» (фантастика, боевик, триллер, драма, приключения)

«Пять звезд»: 14:10; «Художественный»: 18:00, 20:30.

«Палата» (ужасы, триллер)

«Киноплекс»: 18:00, 19:50, 23:35.

«3D Трансформеры 3: Темная сторона Луны» (фантастика, боевик, приключения)

«Киноплекс»: 19:00, 21:50; мультиплекс «Киномечта»: 19:30, 22:30.

ВЫСТАВКИ

ФОТОВЫСТАВКА ЮЛИИ РУБЦОВОЙ

21 июня — 31 июля, Дом журналиста (Самарская, 179, тел. 333-65-48)

АЛЕКСАНДРА ПАПЕРНО. BIRDING

22 июня — 24 июля, галерея «Виктория» (Некрасовская, 2, тел. 277-89-17)

КОНТАКТНАЯ ИНФОРМАЦИЯ:

■ **Театр драмы:** пл. Чапаева,1, тел. 333-33-48

■ **Театр «СамАрт»:** ул. Льва Толстого, 109, тел. 333-21-69

■ **Филармония:** ул. Фрунзе, 141, тел. 333-25-45

■ **Театр «Самарская площадь»:** ул.Садовая, 231, тел. 337-41-51

ВЗГЛЯД ВО ВРЕМЕНИ | Летопись родного города ▸ события, факты, люди

20 лет назад

О чем писала «Самарская Газета» летом 1991 года

Вместо ускорения - по всем фронтам снижение

Несмотря на провозглашенную в начале 12-й пятилетки цель — ускорение социально-экономического развития страны, фактическое развитие экономики и социальной сферы замедлилось.

Так, несмотря на принимаемые меры по увеличению выпуска товаров народного потребления, в городе постоянно ощущается нехватка самого необходимого. Причина и в том, что номенклатура ТНП, производимых в городе, ограничена, доля местного производства в общем объеме составляет примерно 35 процентов, а 65 процентов покрывается за счет ввоза из других регионов.

В 12-й пятилетке намечалось построить в городе 2500 тыс. кв.м жилья или 41,6 тысячи квартир. Фактически введено 2185,5 тыс. кв.м. Горожане недополучили более 8 тыс. квартир.

Не удалось достичь намеченного пятилетним планом ввода объектов социально-культурной сферы. Мест в школах введено 83,5 процента, в детских садах — 84 процента, в больницах — 83,3 процента.

Дефицит больничных коек не уменьшается и составляет свыше 4 тыс., учитывая моральный и физический износ больничного фонда, а также его переуплотнение, можно предполагать возрастание этого дефицита. Сроки ремонта и строительства лечебных учреждений непозволительно затягиваются, недостаточно привлекаются к строительству таких объектов кооперированные средства.

Городской транспорт работает в условиях нехватки транспортных магистралей, неудовлетворительного содержания дорог, дефицита энергомощностей (около 30 %), подвижного состава и кадров.

Особо остро негативные процессы проявились на потребительском рынке. Введены талоны-заказы. Возросла несбалансированность денежных доходов и ресурсов.

Не рублевым живем хрустом

Думали раньше некоторые работники городского бюро обмена жилой площади, но обстоятельства оказались выше принципов. Теперь они должны выполнять функции официальных маклеров. Поэтому горжилобмен вышел с письменным ходатайством в Самарский облисполком об оказании населению платных услуг по новому прейскуранту: 100 рублей с каждого клиента за работу с соответствующими документами.

Дела идут

Теперь и в нашем городе - на стадионе «Металлург» - после окончания футбольных матчей будут разыгрываться денежно-вещевые лотереи.

Подготовила Ева СКАТИНА

СИНЕМАТОГРАФ | Иной взгляд на всем известную страну ▸

Франция: иммигранты, бунты и лживый блеск

▸ Фестиваль документального кино «Франция - другой взгляд».

Каждая из увиденных лент заставит вас посмотреть на жизнь европейского государства под иным углом.

АРХИВ «СГ»

АРХИВ «СГ»

Нина ВАНИНА
отдел культуры

ЗАВТРА, 29 июня, вы можете посмотреть фильм «Мин: слово за слово» о хозяйке знаменитого ателье для звезд шоу-бизнеса Мин Вегез. 1 июля покажут ленту Ольвье Жаана «40х15», о работе самых знаменитых режиссеров на Каннском фестивале. 6 июля - «Бунтующий департамент», один из самых интересных фильмов фестивальной программы, - о молодежном музыкальном сопротивлении в одном из районов Парижа. Завершит показ тяжелая картина «Они из фонда Примо Леви». Этот фильм о группе медиков, психологов, юристов, помогающих бездомным людям. Все показы «Другого взгляда» проходят в «Арт-Пропаганде», начало в 19:00. Вход свободный. ◂